



GERESA
GERENCIA REGIONAL
DE SALUD LORETO

Rios Amazonas
IQUITOS - PERU
Maravilla Natural del Mundo



Gestión de Servicio Social

REPORTE EPIDEMIOLÓGICO DE LORETO, AÑO 2023 (S.E 14) (Del 2 al 8 de abril 2023)

DIRECCION EJECUTIVA DEL CENTRO DE PREVENCION Y CONTROL-CPC
DIRECCION DE EPIDEMIOLOGIA



Enfermedades Notificadas por Semana Epidemiológica, Región Loreto, Año 2022 – 2023 (SE 01-14)

Nº	DIAGNOSTICO	1	2	3	4	5	6	7	8	9	10	11	12	13	14	Total	%	% Acumulado
1	DENGUE SIN SIGNOS DE ALARMA	235	316	349	239	330	385	407	505	460	473	498	413	367	227	5204	36.88	36.88
2	MALARIA POR P. VIVAX	416	317	328	272	351	328	306	329	434	342	280	225	183	60	4171	29.56	66.43
3	LEPTOSPIROSIS	78	105	104	109	130	130	200	316	323	318	333	286	240	87	2759	19.55	85.98
4	DENGUE CON SIGNOS DE ALARMA	34	38	73	77	55	56	71	107	74	83	64	52	40	23	847	6.00	91.99
5	MALARIA P. FALCIPARUM	48	54	39	21	36	32	73	59	76	93	60	41	32	14	678	4.80	96.79
6	OFIDISMO	16	10	14	10	15	7	16	14	9	12	14	11	8	6	162	1.15	97.94
7	SIFILIS NO ESPECIFICADA	2	1	5	6	3	6	7	4	6	1	8	7	4	3	63	0.45	98.38
8	LEISHMANIASIS CUTANEA	11	4	2	4	6	4	2	3	3		5	2			46	0.33	98.71
9	HEPATITIS B	4	7	4	2	1	1	2	2	1	6	4	1	1		36	0.26	98.97
10	VARICELA SIN COMPLICACIONES	2		2	1	5	9	6	5				1			31	0.22	99.19
11	INFECCION GONOCOCICA	3	3	2		3	3	2		5	4		1	1		27	0.19	99.38
12	SIFILIS MATERNA	2		1	2	2	2			2	2	2	1	1	1	18	0.13	99.50
13	MALARIA POR P. MALARIAE	3		2	2	3					2	1		3		16	0.11	99.62
14	DENGUE GRAVE	2	1	1	2			2	2		1		1			12	0.09	99.70
15	LEISHMANIASIS MUCOCUTANEA	4	2			1	1		1		1	1				11	0.08	99.78
16	ENFERMEDAD DE CARRION NO DETER	1					2					1	1			5	0.04	99.82
17	VARICELA CON OTRAS COMPLICACIONES						3		1							4	0.03	99.84
18	MUERTE MATERNA DIRECTA				1					1				1	1	4	0.03	99.87
19	SIFILIS CONGENITA			1				1	1							3	0.02	99.89
20	TOS FERINA											1	1	1		3	0.02	99.91
21	ESAVI - EVENTO ADVERSO POST VACUNAL						1						1			2	0.01	99.93
22	MUERTE MATERNA INDIRECTA						1			1						2	0.01	99.94
23	INFLUENZA A H1N1										1	1				2	0.01	99.96
24	FIEBRE DE CHIKUNGUNYA									1						1	0.01	99.96
25	SARAMPION													1		1	0.01	99.97
26	PARALISIS FLACIDA AGUDA											1				1	0.01	99.98
27	ENFERMEDAD DE CHAGAS												1			1	0.01	99.99
28	MENINGITIS MENINGOCOCICA				1											1	0.01	99.99
29	MENINGITIS TUBERCULOSIS EN < 5												1			1	0.01	100.00
Total general		861	858	927	749	941	971	1095	1349	1396	1339	1274	1047	883	422	14112	14121	

Hasta la SE 14- 2023 se han notificado 29 daños bajo vigilancia, de ellas, 3 representan el **85.98 %** (12134/14112), Dengue sin Signos de Alarma (**36.88%**), Malaria Vivax (**29.56%**), Leptospirosis (**19.55%**)

Enfermedades Notificadas por Semana Epidemiológica, Región Loreto, S.E. 01-14 - 2023

Nº	DIAGNOSTICO	Confirmado	%	Probable	%	Total
1	DENGUE SIN SIGNOS DE ALARMA	1929	37.07	3275	62.93	5204
2	MALARIA POR P. VIVAX	4171	100.00			4171
3	LEPTOSPIROSIS	163	5.91	2596	94.09	2759
4	DENGUE CON SIGNOS DE ALARMA	451	53.25	396	46.75	847
5	MALARIA P. FALCIPARUM	678	100.00			678
6	OFIDISMO	162	100.00			162
7	SIFILIS NO ESPECIFICADA	62	98.41	1	1.59	63
8	LEISHMANIASIS CUTANEA	25	54.35	21	45.65	46
9	HEPATITIS B	15	41.67	21	58.33	36
10	VARICELA SIN COMPLICACIONES	31	100.00			31
11	INFECCION GONOCOCICA	25	92.59	2	7.41	27
12	SIFILIS MATERNA	16	88.89	2	11.11	18
13	MALARIA POR P. MALARIAE	16	100.00			16
14	DENGUE GRAVE	8	66.67	4	33.33	12
15	LEISHMANIASIS MUCOCUTANEA	7	63.64	4	36.36	11
16	ENFERMEDAD DE CARRION NO DETER			5	100.00	5
17	VARICELA CON OTRAS COMPLICACIO	4	100.00			4
18	MUERTE MATERNA DIRECTA	4	100.00			4
19	SIFILIS CONGENITA	3	100.00			3
20	TOS FERINA			3	100.00	3
21	ESAVI - EVENTO ADVERSO POST VACUNAL			2	100.00	2
22	MUERTE MATERNA INDIRECTA	2	100.00			2
23	INFLUENZA A H1N1	2	100.00			2
24	FIEBRE DE CHIKUNGUNYA			1	100.00	1
25	SARAMPION			1	100.00	1
26	PARALISIS FLACIDA AGUDA			1	100.00	1
27	ENFERMEDAD DE CHAGAS			1	100.00	1
28	MENINGITIS MENINGOCOCICA	1	100.00			1
29	MENINGITIS TUBERCULOSIS EN < 5			1	100.00	1
Total general		7775	55.09	6337	44.91	14112

Hasta la SE 14- 2023 el **55.09%** (7,775 casos) son Confirmados con predominio de Dengue sin signos de Alarma y el **44.91%** (6,337 casos) son daños notificados como Probables.



GOBIERNO REGIONAL DE LORETO

MALARIA

CANAL ENDÉMICO DE MALARIA EN LA REGIÓN LORETO. AÑOS 2022 (1-52) - 2023 (SE 14)

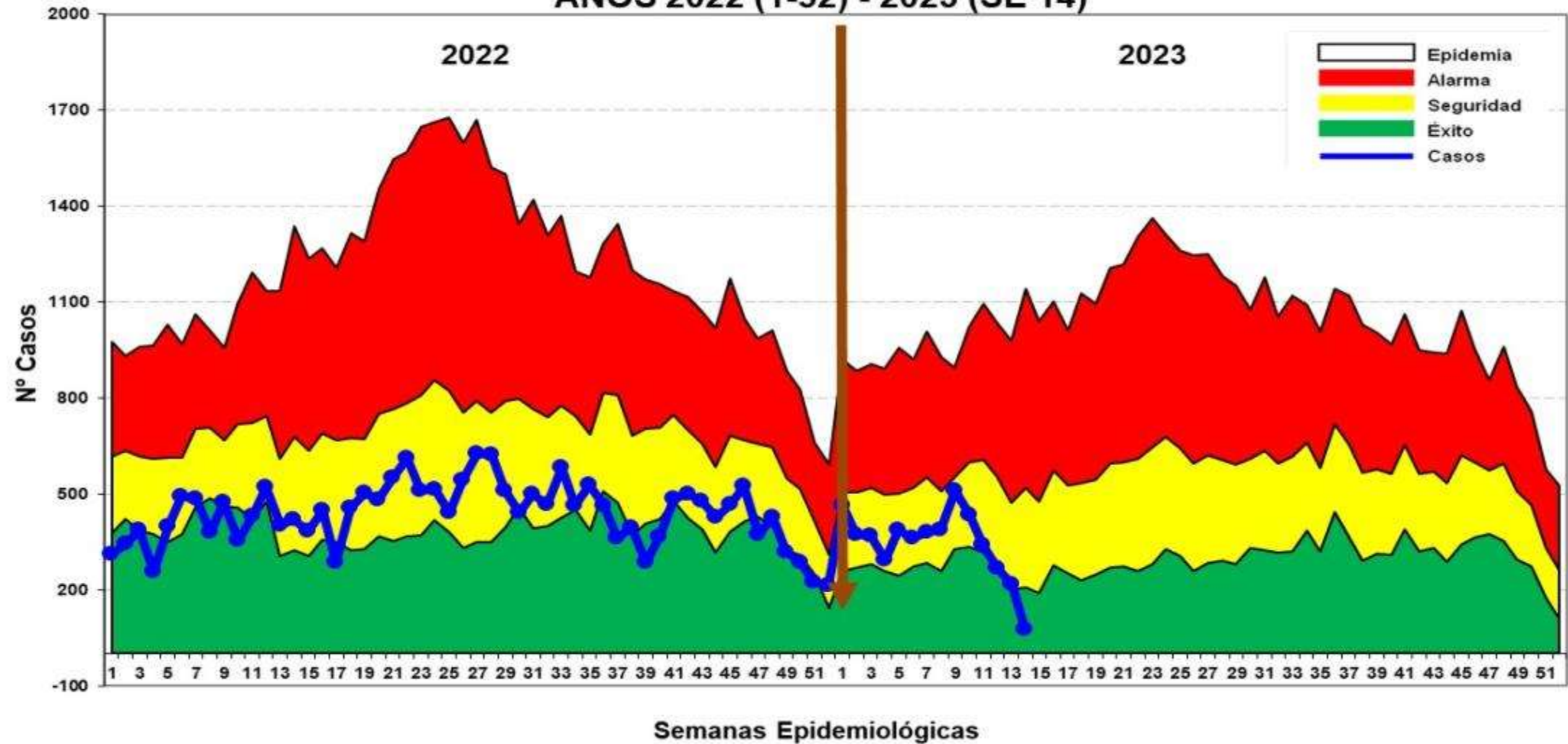

Hasta la SE 14-2023, se reportó 4,865 casos: 4,171 (85.73%) Vivax y 678 (13.94%) falcíparum y Malariae 16 (0.33%). En el mismo periodo del 2022 se reportaron 5,649 casos de malaria, 784 casos mas que en el presente año. No se notificaron defunciones a la fecha. En el canal endémico los casos de malaria se ubican en las últimas semanas en Zona de EXITO.

Casos de Malaria por distritos, Reglón Loreto S.E. 01-14-2023

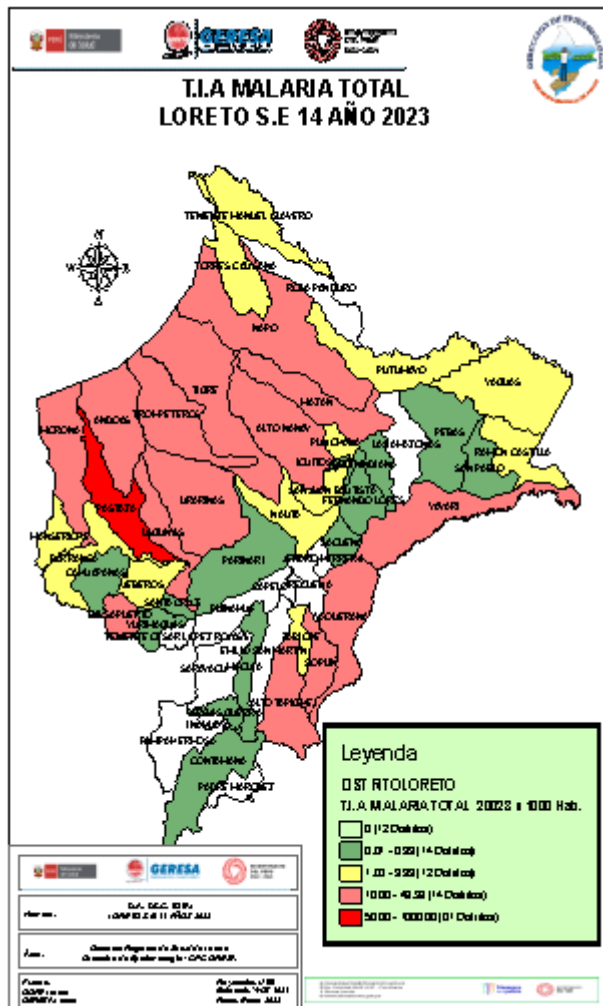

Nº	DISTRITO	1	2	3	4	5	6	7	8	9	10	11	12	13	14	Total	%	% Acumulado
1	ANDOAS	69	51	68	45	64	35	87	62	132	66	49	32	22	6	788	16.20	16.20
2	PASTAZA	45	49	42	37	35	19	36	72	80	91	55	36	33	16	630	12.95	29.15
3	URARINAS	33	28	41	31	24	68	40	27	58	74	47	33	16	16	536	11.02	40.16
4	TROMPETEROS	55	47	42	20	52	30	64	20	25	6	17	30	18		426	8.76	48.92
5	BALSAPUERTO	46	34	26	16	28	36	22	25	34	22	23	36	12		360	7.40	56.32
6	YAVARI	20	25	18	20	14	26	11	24	30	47	19	13	23	17	307	6.31	62.63
7	NAPO	22	15	18	17	26	11	11	20	35	11	8	11	18	16	239	4.91	67.54
8	SAN JUAN BAUTISTA	28	19	20	31	22	21	20	20	8	7	16	9	12	2	235	4.83	72.37
9	LAGUNAS	13	16	10	4	14	12	15	45	25	6	6		1		167	3.43	75.81
10	MAZAN	17	6	15	14	20	14	13	7	7	10	13	8	3	3	150	3.08	78.89
11	PUNCHANA	16	19	13	12	22	8	6	3	4	18	9	8	8	4	150	3.08	81.97
12	TIGRE	12	13	7	6	10	11	4	8	12	16	21	6	4	2	132	2.71	84.69
13	MORONA	19	9	7	7	9	16	8	5	11	16	9	3	3	1	123	2.53	87.21
14	NAUTA	7	1	3	6	6	6	6	16	13	16	9	9	4	5	107	2.20	89.41
15	BARRANCA	5	4	8	3	15	4	8	4	6	4	3	5	11		80	1.64	91.06
16	MANSERICHE	23	7	6	1	1	5	4	1	5	2	3	2			60	1.23	92.29
17	IQUITOS	3	4	4	3	5	5	2	7	3	3	5	7	3		54	1.11	93.40
18	YAQUERANA	4	3	2	1	2	5	4	2	7	7	3	1	6	1	48	0.99	94.39
19	RAMON CASTILLA	2	2	5	3	5	4	2	4	4	2	3	3	4		43	0.88	95.27
20	TORRES CAUSANA		1	2	1		6	2			3	13	7	6		41	0.84	96.12
21	ALTO NANAY	11	2	2	4	2		4	2	2	3	1	5	1		39	0.80	96.92
22	ALTO TAPICHE	1	1		4	6	2	6	4	4		2		6		36	0.74	97.66
23	YURIMAGUAS		3	1	1	4	2	1	4	4	1	3		1		25	0.51	98.17
24	BELEN	3	2	1	1	1	1		2			1				12	0.25	98.42
25	JEBEROS				2		6	1	1							10	0.21	98.62
26	SOPLIN		5	4	1											10	0.21	98.83
27	TEN. MANUEL CLAVERO	4	2				2									8	0.16	98.99
28	INDIANA			1				1	1		1	2		2		8	0.16	99.16
29	FERNANDO LORES	4	1	1			1						1			8	0.16	99.32
30	PUTUMAYO				1	1	2		1		1					6	0.12	99.45
31	YAGUAS			1			2	1			2					6	0.12	99.57
32	SAN PABLO	3												1		4	0.08	99.65
33	PEBAS		2						1						1	4	0.08	99.73
34	PARINARI	1		1						1						3	0.06	99.79
35	TAPICHA					2										2	0.04	99.84
36	MAQUIA				1							1				2	0.04	99.88
37	SANTA CRUZ				1											2	0.04	99.92
38	CONTAMANA	1												1		1		
39	SAQUENA				1											1		
40	CAHUAPANAS										1					1	0.02	99.94
41	VARGAS GUERRA										1					1	0.02	99.96
Total general		467	371	369	295	390	360	379	388	510	437	341	266	218	74	4865	100.00	

Hasta la SE 14-2023, 41 distritos reportan casos de malaria, de ellos 11 distritos concentran el **81.97%** de los casos. Entre los 3 principales distritos se encuentran; Andoas (16.20%), Pastaza (12.95%) en la Provincia del Datem del Marañón y Urarinas (11.02%) en la Provincia de Loreto.

Estratificación del Riesgo de Malaria según Índice Parasitario Anual – IPA x 1000 hab. Reglón Loreto, Año 2023. S.E. 01-14

Nº	Distrito	POB2023	Malaria Vivax	Malaria Falciparum	Total Malaria	T.I.A X 1000	Nivel de Riesgo
1	PASTAZA	6645	373	257	630	94.81	MUY ALTO
2	ANDOAS	16517	644	144	788	47.71	ALTO RIESGO
3	URARINAS	14198	434	102	536	37.75	
4	TROMPETEROS	11307	365	46	411	36.35	
5	YAVARI	10369	234	73	307	29.61	
6	MORONA	5144	103	20	123	23.91	
7	YAQUERANA	2234	48	0	48	21.49	
8	ALTO TAPICHE	1685	36	0	36	21.36	
9	BALSAPUERTO	18760	359	1	360	19.19	
10	TIGRE	7898	116	16	132	16.71	
11	SOPLIN	717	10	0	10	13.95	
12	NAPO	18,190	237	1	238	13.08	
13	LAGUNAS	14429	167	0	167	11.57	
14	ALTO NANAY	3,484	39	0	39	11.19	
15	MAZAN	14,533	149	1	150	10.32	
16	TORRES CAUSANA	5,308	41	0	41	7.72	
17	MANSERICHE	10227	60	0	60	5.87	
18	BARRANCA	17076	76	4	80	4.68	
19	YAGUAS	1584	6	0	6	3.79	
20	TENIENTE MANUEL CLAVERO	2415	8	0	8	3.31	
21	NAUTA	35012	102	5	107	3.06	
22	TAPICHE	933	1	1	2	2.14	
23	JEBEROS	5089	10	0	10	1.97	
24	RAMON CASTILLA	24944	43	0	43	1.72	
25	PUNCHANA	91,605	147	3	150	1.64	
26	SAN JUAN BAUTISTA	158,696	234	1	235	1.48	
27	PUTUMAYO	4479	6	0	6	1.34	
28	INDIANA	11,923	8	0	8	0.67	BAJO RIESGO
29	FERNANDO LORES	13,969	8	0	8	0.57	
30	PARINARI	6228	3	0	3	0.48	
31	SANTA CRUZ	4544	2	0	2	0.44	
32	IQUITOS	165,310	54	0	54	0.33	
33	SAQUENA	3105	1	0	1	0.32	
34	PEBAS	12819	4	0	4	0.31	
35	SAN PABLO	13178	2	2	4	0.30	
36	MAQUIA	8775	1	1	2	0.23	
37	YURIMAGUAS	111866	25	0	25	0.22	
38	BELEN	72,223	12	0	12	0.17	
39	VARGAS GUERRA	7770	1	0	1	0.13	
40	CAHUAPANAS	8568	1	0	1	0.12	
41	CONTAMANA	29000	1	0	1	0.03	
TOTAL		972756	4171	678	4849		

Según el nivel de riesgo para malaria, EL distrito de Pastaza se encuentra en Muy Alto Riesgo, 14 distritos califican con el nivel Alto Riesgo, 12 distritos como Mediano Riesgo, y 14 distritos como Bajo Riesgo para malaria.

A nivel Regional se tiene un I/R de 4.98. que indica MEDIANO RIESGO PARA MALARIA.

Casos de Malaria Vivax por distritos, Región Loreto, S.E. 01-14 2023

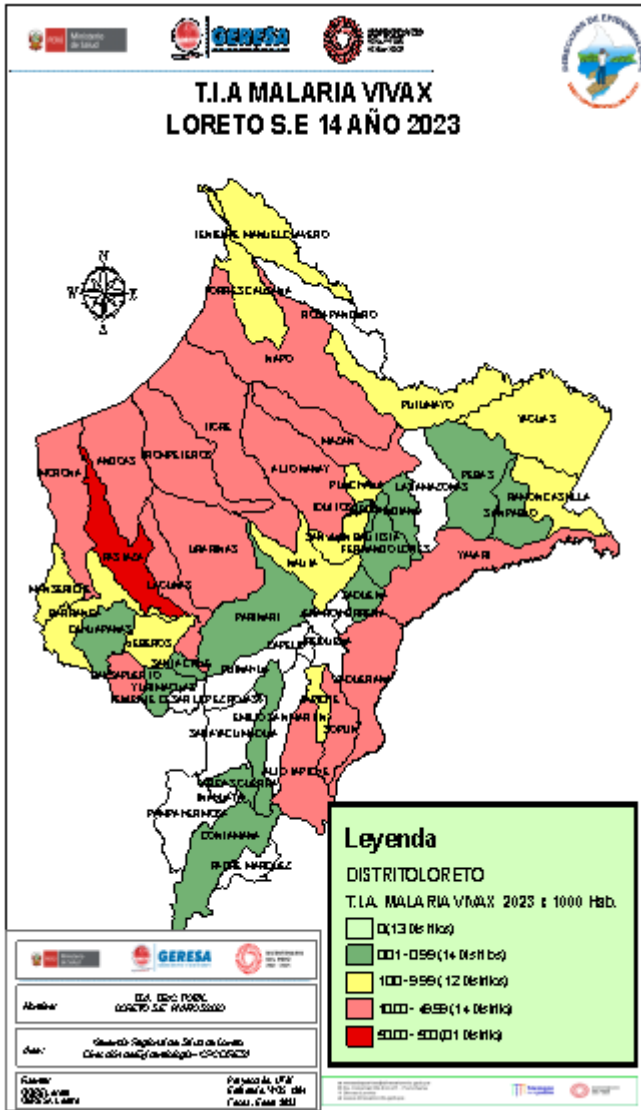

Nº	DISTRITO	1	2	3	4	5	6	7	8	9	10	11	12	13	14	Total	%	% Acumulado
1	ANDOAS	54	40	47	39	58	31	59	52	114	56	40	27	21	6	644	15.44	15.44
2	URARINAS	32	25	38	27	23	60	25	24	48	56	33	19	11	13	434	10.41	25.85
3	PASTAZA	25	28	31	32	22	12	19	40	45	49	39	18	13		373	8.94	34.79
4	TROMPETEROS	48	43	39	14	39	25	57	17	22	4	14	30	13		365	8.75	43.54
5	BALSAPUERTO	46	34	26	16	28	36	22	24	34	22	23	36	12		359	8.61	52.15
6	NAPO	22	15	18	17	25	11	11	20	35	11	7	11	18	16	237	5.68	57.83
7	SAN JUAN BAUTISTA	28	18	20	31	22	21	20	20	8	7	16	9	12	2	234	5.61	63.44
8	YAVARI	18	16	15	19	13	20	8	18	21	34	15	11	20	6	234	5.61	69.05
9	LAGUNAS	13	16	10	4	14	12	15	45	25	6	6		1		167	4.00	73.05
10	MAZAN	17	6	15	14	19	14	13	7	7	10	13	8	3	3	149	3.57	76.62
11	PUNCHANA	16	19	13	12	22	8	6	3	4	18	8	7	7	4	147	3.52	80.15
12	TIGRE	11	12	7	6	9	10	4	8	12	12	13	6	4	2	116	2.78	82.93
13	MORONA	18	5	7	7	8	15	6	3	10	11	6	3	3	1	103	2.47	85.40
14	NAUTA	7	1	3	5	6	6	6	14	13	16	8	8	4	5	102	2.45	87.84
15	BARRANCA	3	4	8	3	15	4	7	4	6	3	3	5	11		76	1.82	89.67
16	MANSERICHE	23	7	6	1	1	5	4	1	5	2	3	2			60	1.44	91.11
17	IQUITOS	3	4	4	3	5	5	2	7	3	3	5	7	3		54	1.29	92.40
18	YAQUERANA	4	3	2	1	2	5	4	2	7	7	3	1	6	1	48	1.15	93.55
19	RAMON CASTILLA	2	2	5	3	5	4	2	4	4	2	3	3	4		43	1.03	94.58
20	TORRES CAUSANA		1	2	1		6	2			3	13	7	6		41	0.98	95.56
21	ALTO NANAY	11	2	2	4	2		4	2	2	3	1	5	1		39	0.94	96.50
22	ALTO TAPICHE	1	1		4	6	2	6	4	4		2		6		36	0.86	97.36
23	YURIMAGUAS		3	1	1	4	2	1	4	4	1	3		1		25	0.60	97.96
24	BELEN	3	2	1	1	1	1		2			1				12	0.29	98.25
25	SOPLIN		5	4	1											10	0.24	98.49
26	JEBEROS				2		6	1	1							10	0.24	98.73
27	FERNANDO LORES	4	1	1			1						1			8	0.19	98.92
28	INDIANA			1				1	1		1	2		2		8	0.19	99.11
29	TENIENTE MANUEL CLAVERO	4	2				2									8	0.19	99.30
30	YAGUAS			1			2	1			2					6	0.14	99.45
31	PUTUMAYO				1	1	2		1		1					6	0.14	99.59
32	PEBAS		2						1						1	4	0.10	99.69
33	PARINARI	1		1						1						3	0.07	99.76
34	SAN PABLO	1												1		2	0.05	99.81
35	SANTA CRUZ				1								1			2	0.05	99.86
36	CAHUAPANAS										1					1	0.02	99.88
37	MAQUIA				1											1	0.02	99.90
38	TAPICHE					1										1	0.02	99.93
39	CONTAMANA	1														1	0.02	99.95
40	SAQUENA				1											1	0.02	99.98
41	VARGAS GUERRA										1					1	0.02	100.00
Total general		416	317	328	272	351	328	306	329	434	342	280	225	183	60	4171	100.00	

Hasta la semana 14-2023 se observa que 11 distritos aportan el 80.93% de casos de malaria vivax, en la región Loreto.

Casos de Malaria Falciparum por distritos, Región Loreto, S.E 14 - 2023

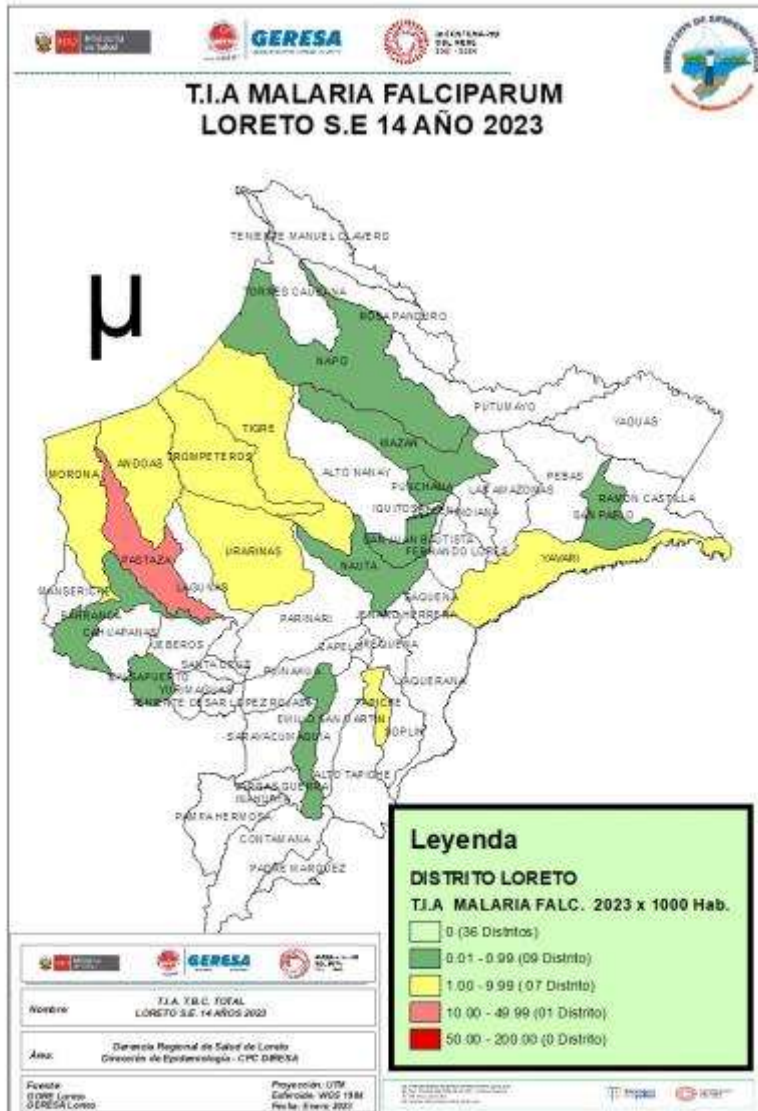

Nº	DISTRITO	1	2	3	4	5	6	7	8	9	10	11	12	13	14	Total	%	% Acumulado
1	PASTAZA	20	21	11	5	13	7	17	32	35	42	16	18	20		257	37.91	37.91
2	ANDOAS	15	11	21	6	6	4	28	10	18	10	9	5	1		144	21.24	59.14
3	URARINAS	1	3	3	4	1	8	15	3	10	18	14	14	5	3	102	15.04	74.19
4	YAVARI	2	9	3	1	1	6	3	6	9	13	4	2	3	11	73	10.77	84.96
5	TROMPETEROS	4	4	1	4	10	5	7	3	3		3		2		46	6.78	91.74
6	MORONA	1	4			1	1	2	2	1	5	3				20	2.95	94.69
7	TIGRE	1	1			1	1				4	8				16	2.36	97.05
8	NAUTA				1				2			1	1			5	0.74	97.79
9	BARRANCA	2						1			1					4	0.59	98.38
10	PUNCHANA											1	1	1		3	0.44	98.82
11	SAN PABLO	2														2	0.29	99.12
12	MAZAN					1										1	0.15	99.26
13	SAN JUAN BAUTISTA		1													1	0.15	99.41
14	BALSAPUERTO								1							1	0.15	99.56
15	MAQUIA											1				1	0.15	99.71
16	TAPICHE					1										1	0.15	99.85
17	NAPO					1										1	0.15	100.00
Total general		48	54	39	21	36	32	73	59	76	93	60	41	32	14	678	100.00	

17 distritos reportan casos de malaria falciparum hasta la SE 14 - 2023, el **84.96%** se concentran en 4 distritos, 2 de ellos son de la Provincia del Datem del Marañón: Pastaza (37.91%) y Andoas (21.24%) , 1 distrito de la provincia de Loreto: Urarinas (15.04%) y 1 distrito de la Provincia Mariscal Ramón Castilla. Yavarí (10.77%).

Casos de Malaria y Tasa de Incidencia por etapas de vida, Reglón Loreto SE 01-14 2023.

ETAPA DE VIDA	TIPO DE MALARIA			TOTAL	%
	VIVAX	FALCIPARUM	MALARIE		
NIÑO (0-11 años)	1905	339	4	2248	46.21
ADOLESCENTE (12-17 años)	660	100	6	766	15.75
JOVEN (18 - 29 años)	679	122	3	804	16.53
ADULTO (30-59 años)	788	110	3	901	18.52
ADULTO MAYOR (mas 60 años)	139	7	0	146	3.00
TOTAL	4171	678	16	4865	100.00

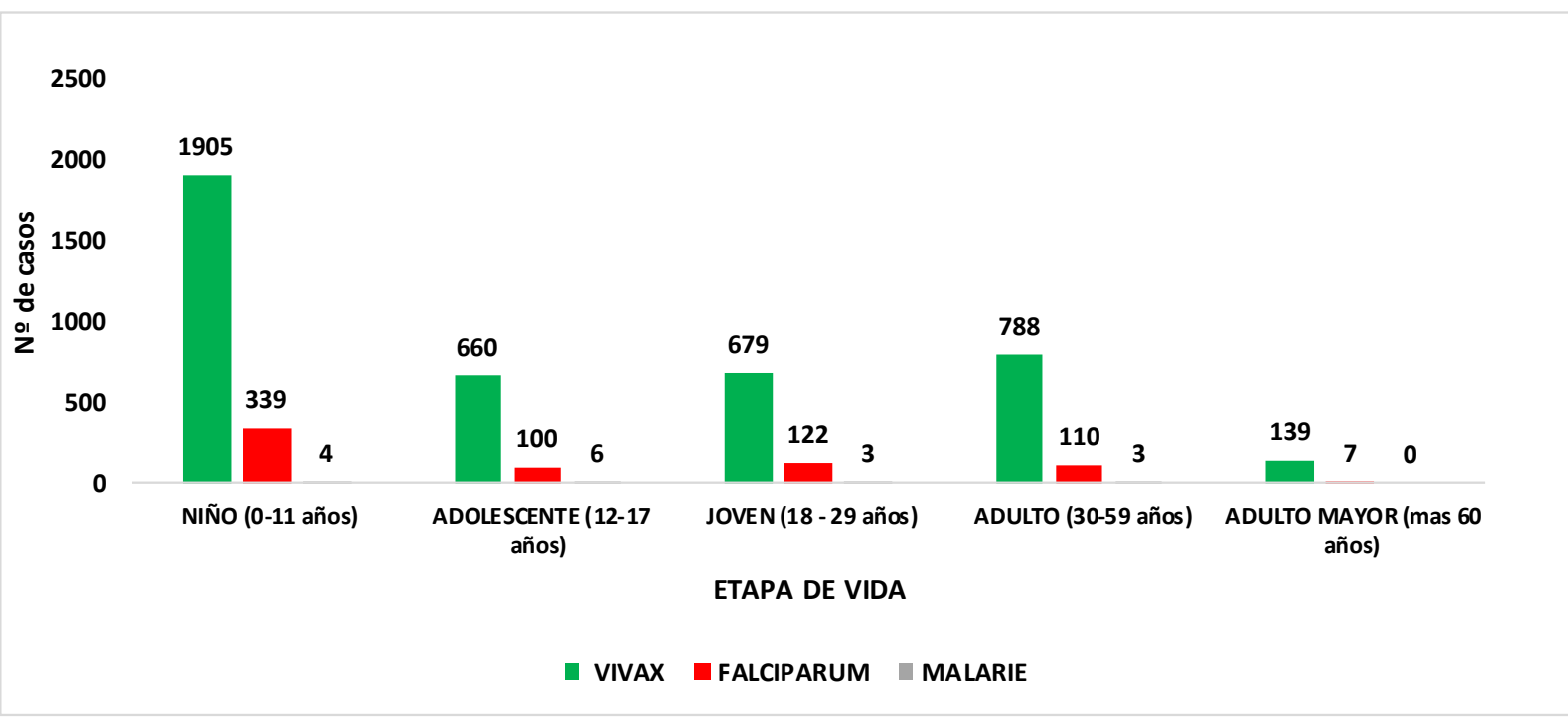

La etapa de vida niño concentra el **46.21%** de los casos de malaria en la región, seguido de la etapa adulto (18.52%) tanto para malaria vivax como para malaria falciparum. El grupo etéreo con mayor tasa de incidencia de malaria es el de 1 a 11 años (**7.6 por 1000 hab.**) siendo el grupo mayormente afectado en la aparición de casos nuevos.

ROCIAMIENTO RESIDUAL INTRADOMICILIARIO EN EL CORDON Y EJE CARRETERO DE LA CIUDAD DE IQUITOS DEL 09/01 AL 02/03/2023

DISTRITO	LOCALIDAD/SECTOR	POBLACION PROTEGIDA	VIVIENDAS PROGRAMADAS	VIVIENDAS ROCEADAS		COBERTURA	PLAGUICIDA CONSUMIDO
				COMPLETO	PARCIAL		
IQUITOS	SECTOR 15	226	80	36	29	81%	62
SAN JUAN	SECTOR 27	1838	684	269	318	86%	484
SAN JUAN	SECTOR 30	1312	582	262	219	83%	405
SAN JUAN	SECTOR 31	1488	625	294	261	89%	696
PUNCHANA	SANTO TOMAS	903	410	228	98	80%	388
PUNCHANA	PADRE COCHA	1749	713	320	301	87%	587
SAN JUAN	LOS DELFINES	2111	1105	498	359	78%	759
SAN JUAN	QUISTOCOCHA	1747	829	375	274	78%	758
SAN JUAN	VILLA BUEN PASTOR	336	105	80	19	94%	123
SAN JUAN	MILAGROS	277	111	62	30	83%	99
SAN JUAN	SOLEDAD DE VILLA BELEN	125	51	25	19	86%	52
SAN JUAN	SANTO TOMAS	2373	1145	436	490	81%	1041
SAN JUAN	LLANCHAMA	361	171	85	51	80%	179
SAN JUAN	13 DE FEBRERO	413	302	204	75	92%	307
SAN JUAN	EL TRIUNFO	113	53	33	12	85%	54
SAN JUAN	FLOR DE MARIA	340	207	88	90	86%	199
SAN JUAN	NUEVO HORIZONTE	289	113	81	16	86%	140
SAN JUAN	RUMOCOCHA	880	336	171	127	89%	287
SAN JUAN	SAN LUCAS	384	148	84	50	91%	167
SAN JUAN	SANTA CLARA	3203	1824	486	721	66%	1459
SAN JUAN	ZUNGAROCOCHA	4813	1925	892	916	94%	1872
SAN JUAN	12 DE ABRIL	433	201	104	70	87%	214
SAN JUAN	CAHUIDE	878	412	255	109	88%	416
SAN JUAN	LA HABANA	144	72	50	16	92%	82
SAN JUAN	EX PETROLEROS	1013	377	222	110	88%	368
SAN JUAN	CALIPSO	991	399	237	113	88%	450
SAN JUAN	PAUJIL	154	69	40	26	96%	78
SAN JUAN	PEÑA NEGRA	379	151	99	49	98%	149
SAN JUAN	SHUSHUNA	56	30	18	6	80%	32
SAN JUAN	VARILLAL	1782	668	414	187	90%	665
TOTAL		31111	13898	6448	5161	84%	12572



TABLA N° 01. Se observa el avance del rociamiento residual intradomiciliario en el cordón periurbano y eje carretero, el cual hasta la fecha se ha rociando un total de **11,609** viviendas con un consumo total de 12,572 frascos de Pirimiphos methyl al 2.5% (plaguicida), asimismo, un se logro proteger un total de 31,111 personas de los diferentes grupos etarios.

% TIPO DE VIVIENDA vs TIPO DE SUPERFICIE DEL RRI 2023



Grafico N° 02. Son los resultados de la cobertura del tipo de viviendas vs la cobertura alcanzada con el tipo de superficie en la Actividad de rociamiento residual, el cual se observa que el 70.6% son viviendas de tipo “D” y el 67.2% son de superficie de “Madera” el cual estos porcentajes son predominante en la región.



AVANCE DEL ROCIAMIENTO RESIDUAL INTRADOMICILIARIO EN LORETO ENERO – MARZO 2023

EJECUTORAS	DISTRITOS	POBLACION	VIVIENDAS					% COBERTURA			
			ROCIADAS	CERRADAS	RENUENTES	DESHABITADAS	REGISTRADAS/PROGRAMADOS	ROCIADAS	CERRADAS	RENUENTES	DESHABITADAS
UNIDAD 400- GERESA	SAN JUAN	28233	10597	874	1053	95	12619	84%	7%	8%	1%
	IQUITOS	226	65	1	3	0	69	94%	1%	4%	0%
	PUNCHANA	1326	947	64	94	7	1112	85%	6%	8%	1%
UNIDAD 407- LORETO NAUTA	NAUTA	4363	1178	9	6	0	1193	98%	1%	1%	0%
	TROMPETEROS	1459	480	80	33	16	609	79%	13%	5%	3%
UNIDAD 404- DATEM DEL MARAÑON	ANDOAS	6890	1367	12	5	231	1615	85%	1%	0%	14%
UNIDAD 401- ALTO AMAZONAS	YURIMAGUAS	271	71	0	0	0	71	100%	0%	0%	0%
TOTAL		42768	14705	1040	1194	349	17288	85%	6%	7%	2%

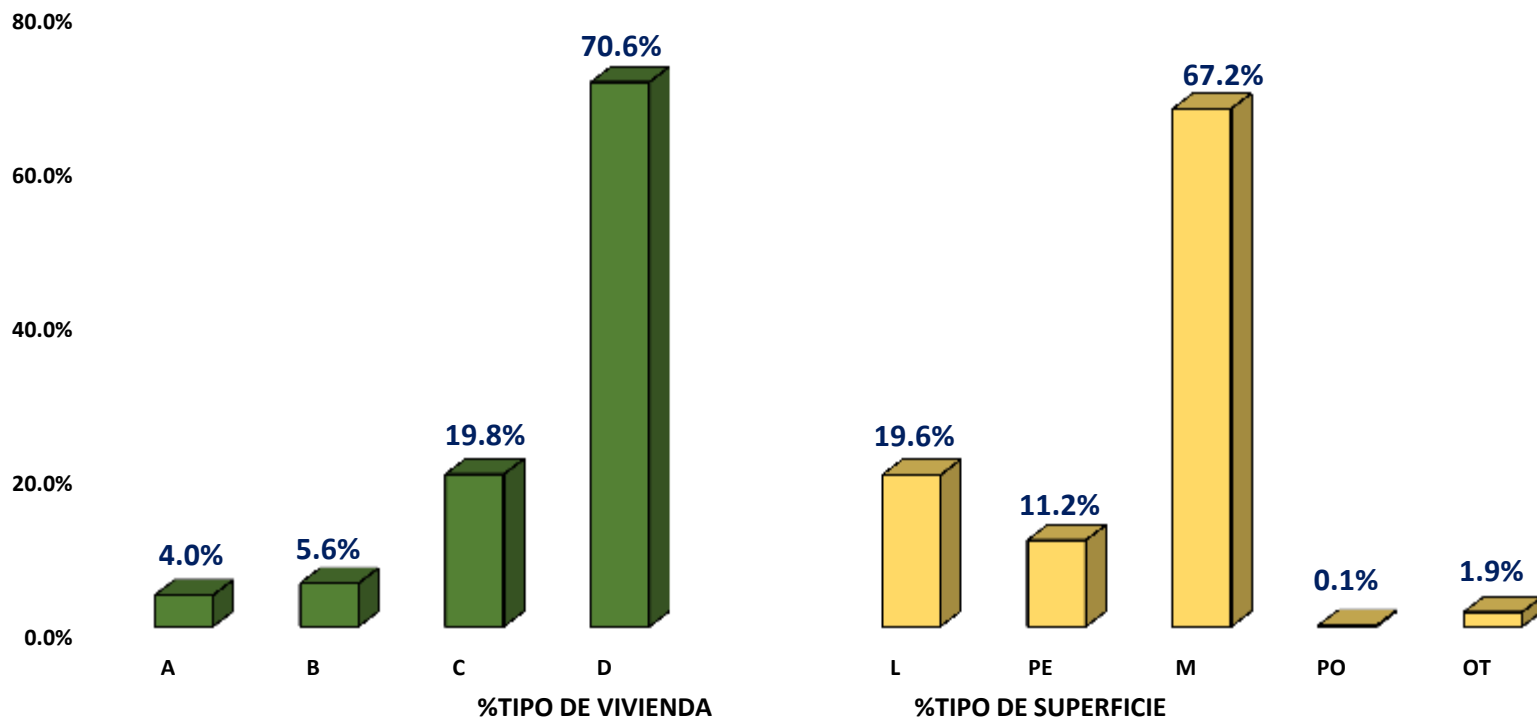
Tabla N° 02. Avance del rociamento residual en los distritos priorizados de la región loreto del 09 de enero al 02 marzo del 2023 obteniendo una cobertura del 85% de viviendas tratadas con insecticida, protegiendo a 42, 678 habitantes en los distritos priorizados de muy alto y alto riesgo de transmisión.

VIGILANCIA ENTOMOLOGICA EN PUNTOS CENTINELAS DE LA REGION LORETO

– FEBRERO 2023

Se logro la vigilancia entomológica en 06 puntos centinelas de la región Loreto en febrero del 2023, siendo el distrito de mazan, rio napo, localidad de “Libertad”, el de mayor densidad con un alto riesgo de transmisión e Índice de Picadura Hombre Noche (IPHN) promedio de 130 mosquitos e Índice de Picadura Hombre Hora (IPHH) de 11.0 mosquitos, siendo *Anopheles darlingi* como principal trasmisor de la malaria en el distrito.

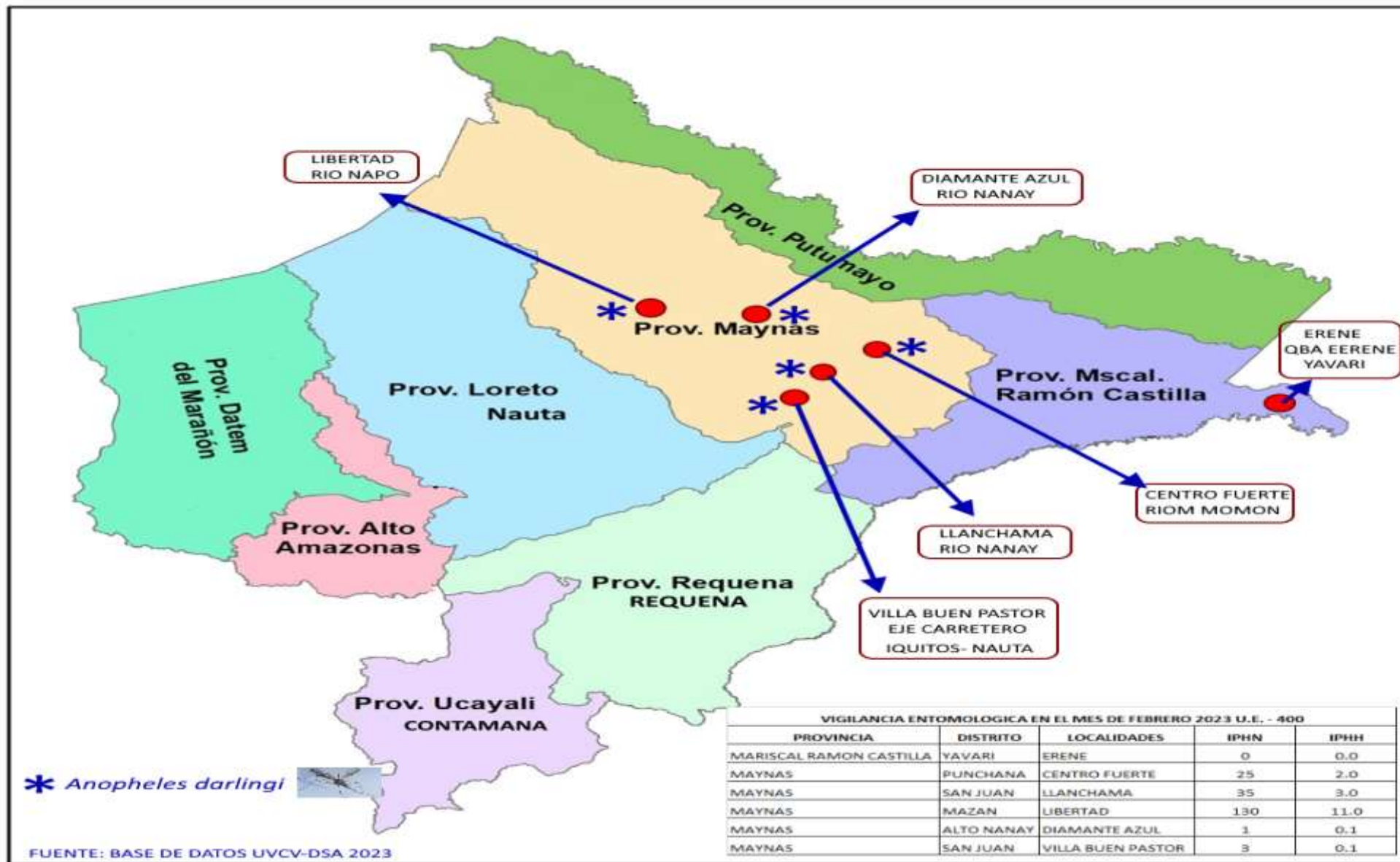

FUENTE: BASE DE DATOS DSA-UVCV





DENGUE

Centro de Salud y Bienestar

CANAL ENDÉMICO DE DENGUE EN LORETO. AÑOS 2022 (SE.1 - 52) - 2023 (SE. 14)

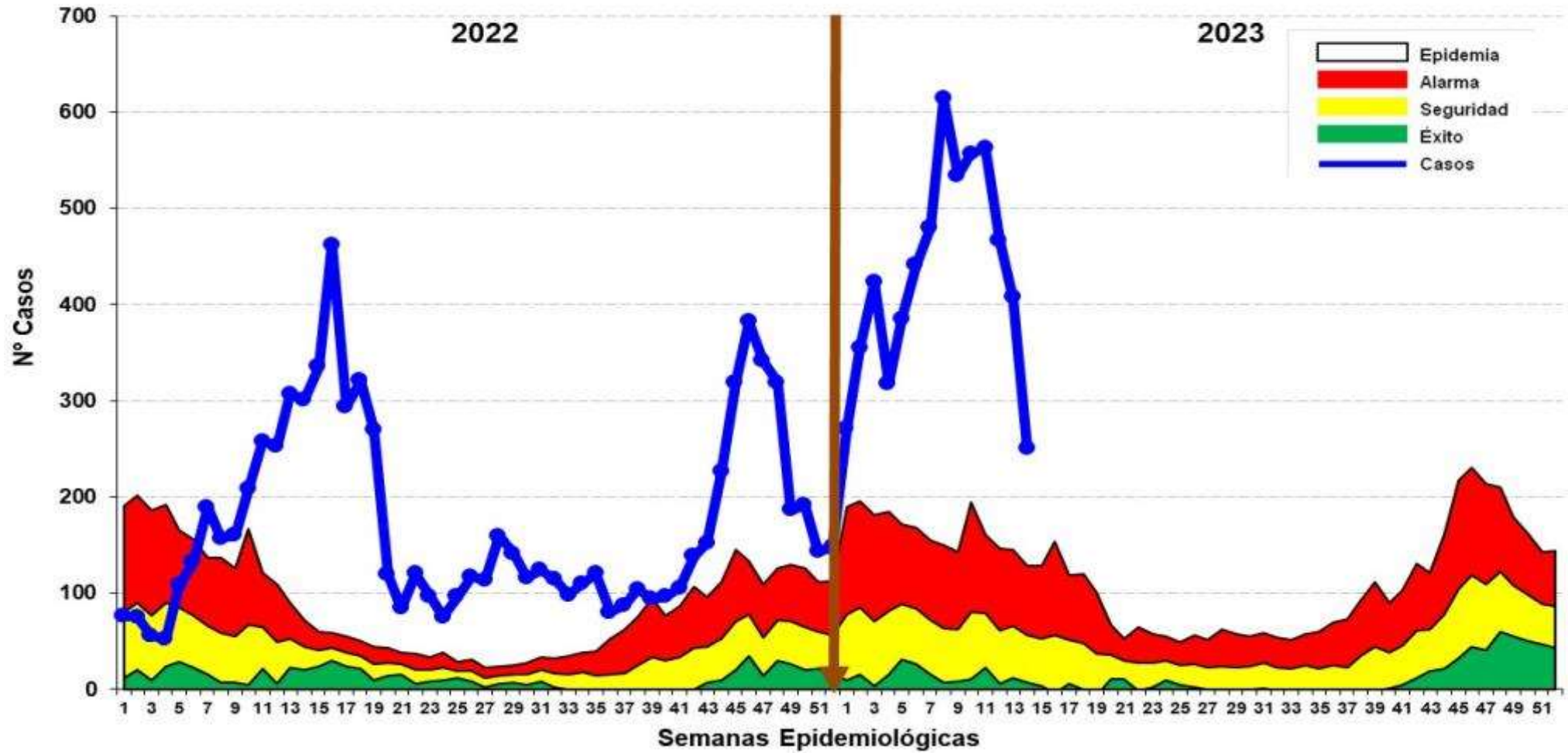

Hasta la SE 14-2023 se reportó 6,063 casos de dengue: 2,388 (23.88%) son confirmados y 3,675 (60.60%) son probables, en espera de su clasificación final. Se reportaron 5,204 (85.83%) casos Dengue Sin Señales de Alarma, 847 (13.97%) casos Dengue con Señales de Alarma y 12 (0.2%) casos de Dengue Grave. Para el presente año se incrementa 2.6 veces más el reporte de casos (3,733) con respecto al mismo periodo del 2022. En las ultimas 3 semanas se observa descenso sostenido de caso, pero aun se ubica en Zona Epidémica.

Casos de Dengue notificados según distritos, Región Loreto SE 01-14- 2023.

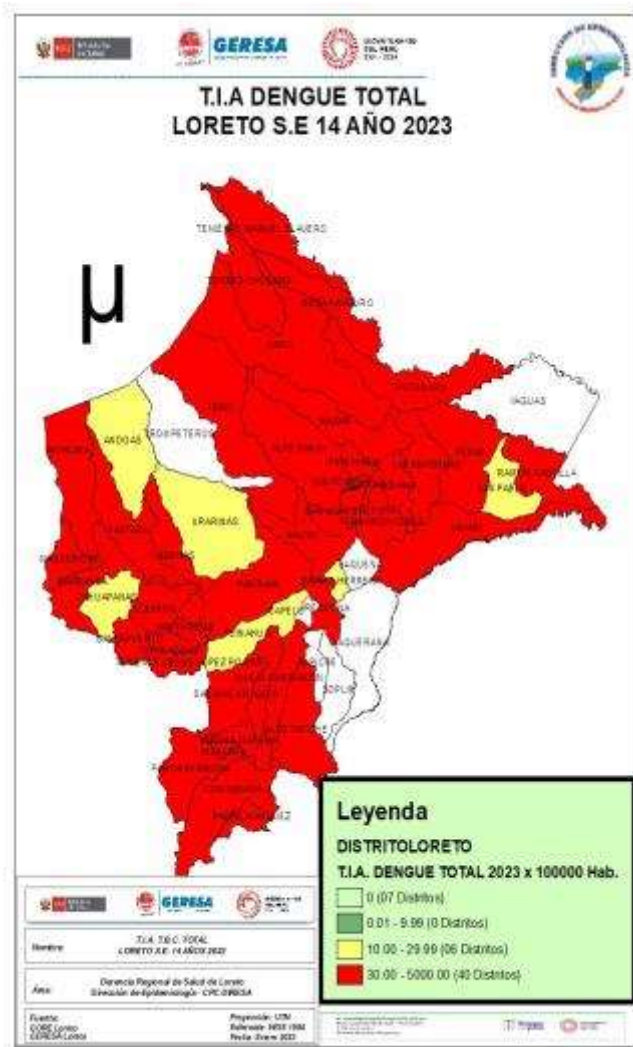

Nº	DISTRITO	1	2	3	4	5	6	7	8	9	10	11	12	13	14	Total	%	% Acumulado
1	YURIMAGUAS	69	92	116	72	154	158	138	146	137	148	156	111	129	86	1712	28.24	28.24
2	PUNCHANA	9	59	4	13	34	71	113	112	90	103	87	54	40	21	810	13.36	41.60
3	IQUITOS	12	10	18	17	23	24	58	118	106	116	103	71	43	26	745	12.29	53.88
4	SAN JUAN BAUTISTA	18	19	11	17	15	26	37	46	27	32	52	74	55	43	472	7.78	61.67
5	BARRANCA	10	16	24	42	37	18	12	14	5	11	24	35	21	17	286	4.72	66.39
6	RAMON CASTILLA	6	6	19	14	13	24	29	40	33	38	29	19	8		278	4.59	70.97
7	LAGUNAS	23	40	17	9	7	23	17	12	9	8	15	17	18	9	224	3.69	74.67
8	CONTAMANA	33	25	17	19	5	5	5	9	21	16	17	15	17	15	219	3.61	78.28
9	SARAYACU		1	61	30	21	8	10	18	9	6	5	2	5	9	185	3.05	81.33
10	PUTUMAYO	14	33	70	8	5	5		3	5	1	4				148	2.44	83.77
11	BELEN	1	1	3	2	4	12	8	11	17	15	12	25		9	140	2.31	86.08
12	REQUENA	10	6	7	7	12	9	11	10	10	12	11	3	6		114	1.88	87.96
13	NAUTA	5	7	2	13	8	1	5	24	23	12	8	2	4		114	1.88	89.84
14	TENIENTE MANUEL CLAVERO	13	16	19	12	4	4	3	7	2	3	2	4			89	1.47	91.31
15	MORONA	1	15	5	18	9	5	14				5	5	9	1	87	1.43	92.74
16	EMILIO SAN MARTIN	36	3	2	5	1	2		1							50	0.82	93.57
17	MANSERICHE	3	4	2	7	3	10	4	4	2	4	1	1			45	0.74	94.31
18	PEBAS	4	4	7	1	5	3	5		4	1					34	0.56	94.87
19	FERNANDO LORES				1	2	5		3	4	7	2	1	3	5	33	0.54	95.41
20	PARINARI								6	6	9	7	2	1		31	0.51	95.93
21	JEberos	1	3	3	2	2		1	4	2	1	2	3	7		31	0.51	96.44
22	MAZAN						1	2	1	6	3	4	2	4	4	27	0.45	96.88
23	TENIENTE CESAR LOPEZ ROJAS	1		1	12	5	4		1					1		25	0.41	97.30
24	TIGRE			1		1	2	1			1	3	8	4		21	0.35	97.64
25	VARGAS GUERRA	2				1	6	2	1	2	1	5	1			21	0.35	97.99
26	INDIANA				1	3			1		1	3	4	4		17	0.28	98.27
27	BALSAPUERTO	1	2				2	2	1	3	1	2	1	1		16	0.26	98.53
28	INAHUAYA		3	3	8										1	15	0.25	98.78
29	PASTAZA		1					5	1	2		2	1			12	0.20	98.98
30	LAS AMAZONAS						1	1	1	2			1	2		8	0.13	99.11
31	SANTA CRUZ		1		1		3	1			1		1			8	0.13	99.24
32	NAPO					1	1		1	2	1				1	7	0.12	99.36
33	YAVARI									1	3				1	5	0.08	99.44
34	ANDOAS			1			1	1					1			4	0.07	99.51
35	MAQUIA										1		1	2		4	0.07	99.57
36	URARINAS						1	1		1					1	4	0.07	99.64
37	ROSA PANDURO		1				2									3	0.05	99.69
38	SAN PABLO		1							1	1					3	0.05	99.74
39	PADRE MARQUEZ							1	1		1					3	0.05	99.79
40	PAMPA HERMOSA					1			1	1						3	0.05	99.84
41	ALTO TAPICHE													3		3	0.05	99.88
42	TORRES CAUSANA											1				2	0.03	99.92
43	ALTO NANAY							1							1	2	0.03	99.95
44	JENARO HERRERA								1							1	0.02	99.97
45	PUINAHUA							1								1	0.02	99.98
46	CAHUAPANAS												1			1	0.02	100.00
Total general		271	355	423	318	385	441	480	614	534	557	562	466	407	250	6063	100.00	

De los 53 distritos de la región, 46 de ellos reportan casos de Dengue; el **81.33%** de los casos se concentran en 9 distritos. Según el mapa de riesgo, 40 distritos se estratifican como alto riesgo, 6 distritos en mediano riesgo; y 7 distritos Sin riesgo.

Casos de Dengue notificados por etapas de vida, Reglón Loreto SE 01- 14 2023.

ETAPA DE VIDA	TIPO DE DENGUE			TOTAL	%
	SIN SIGNOS DE ALARMA	CON SIGNOS DE ALARMA	GRAVE		
NIÑO (0-11 años)	1490	229	5	1719	28.35
ADOLESCENTE (12-17 años)	850	152	1	1002	16.53
JOVEN (18 - 29 años)	1054	169	3	1223	20.17
ADULTO (30-59 años)	1447	246	3	1693	27.92
ADULTO MAYOR (mas 60 años)	363	51	0	414	6.83
TOTAL	5204	847	12	6063	100.00

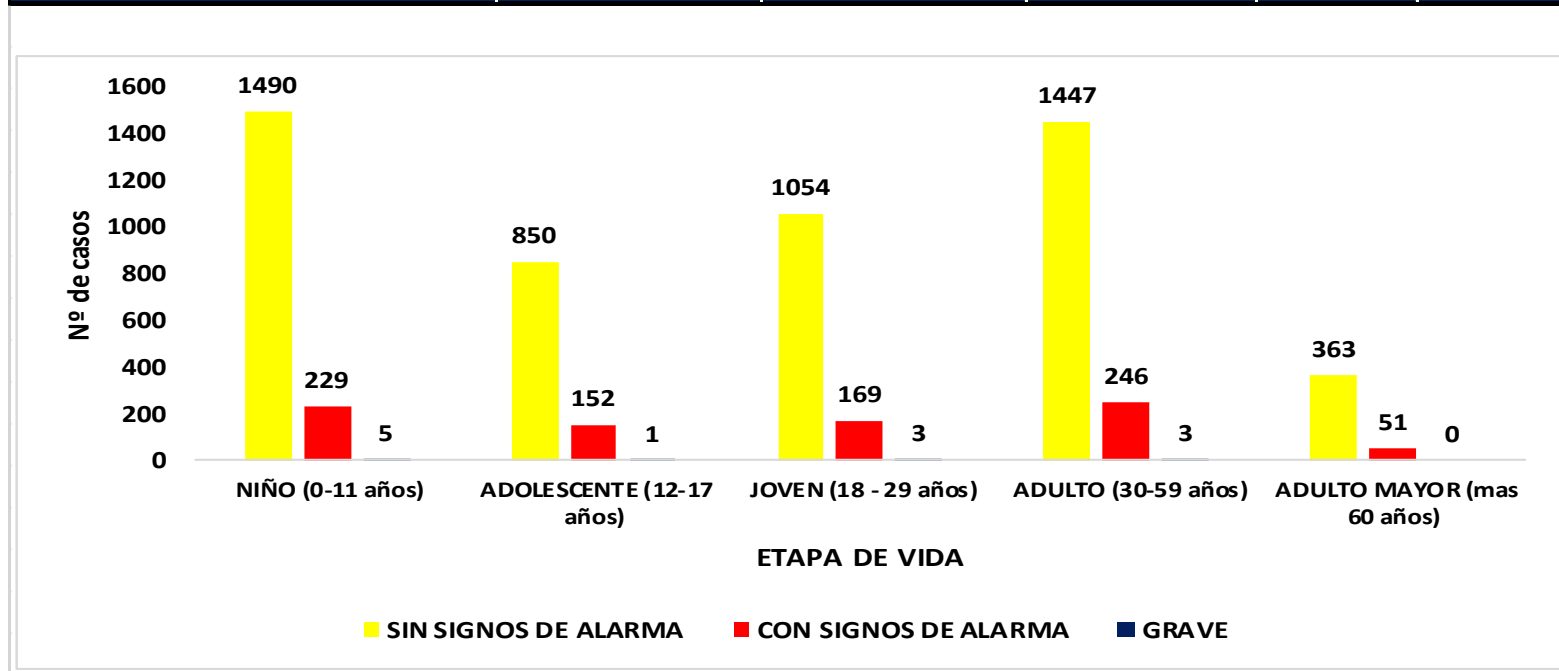

Hasta la SE 14-2023, la etapa de vida niño 0-11 años se concentra **(28.35%)** de los casos, seguido de la etapa de vida adulto con **(27.92%)** seguido del grupo joven 20.17%.

Fallecidos

Se reporta 1 fallecidos de sexo femenino por Dengue Grave: Confirmado (22 años) procedente del distrito de Vargas Guerra provincia de Ucayali

Casos de Dengue según tipo y hospitalizados. Región Loreto enero-febrero 2023 (corte 12 de abril).

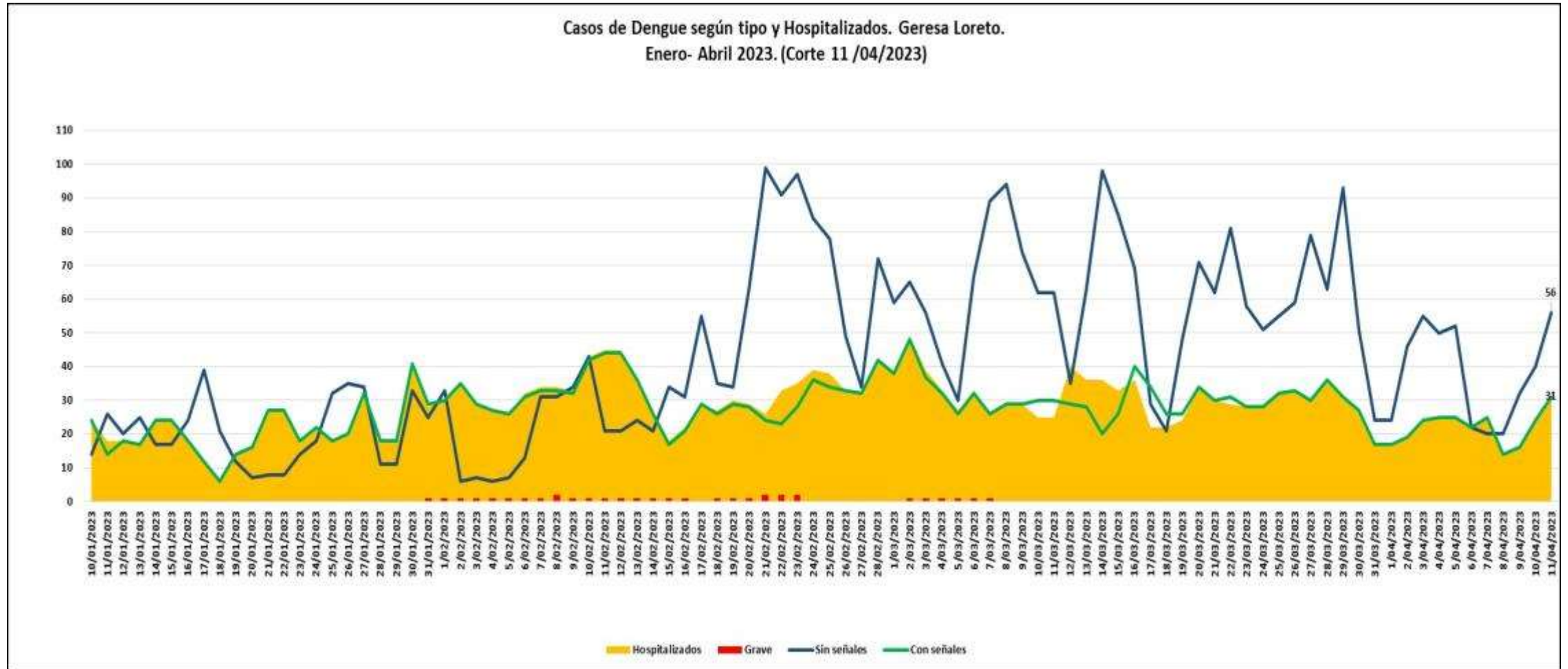

RESULTADO FINAL DE LA CAMPAÑA DE NEBULIZACIÓN ESPACIAL EN LA CIUDAD DE IQUITOS DEL 27/02 AL 24/03/2023

CIUDAD	VUELTA	FECHA	META PROGRAM.	HABITAN. PROTEG.	VIVIENDA FUMIGADAS					COBERTURA PROGRAM.	% CASAS (T. REGISTR)			
					NEBULIZA.	CERRADAS	DESH	RENUENTES	TOTAL CASAS		% NEBULIZ.	% CERR.	% DESH.	% RENUEN.
IQUITOS-PUNCHANA-BELEN-SAN JUAN	I	17/2-20/3/2023	104,838	233,506	58,893	25,826	1,274	14,937	100,930	56.18%	58.4%	25.6%	1.3%	14.8%
	II	3-24/3/2023	52,541	113,303	30,018	12,438	1,168	7,369	50,993	57.13%	58.9%	24.4%	2.3%	14.5%
	III	8-23/3/2023	51,941	110,430	29,994	11,523	992	7,672	50,181	57.75%	59.8%	23.0%	2.0%	15.3%
TOTAL IQUITOS CIUDAD		TOTAL	209,320	457,239	118,905	49,787	3,434	29,978	202,104	56.81%	58.8%	24.6%	1.7%	14.8%

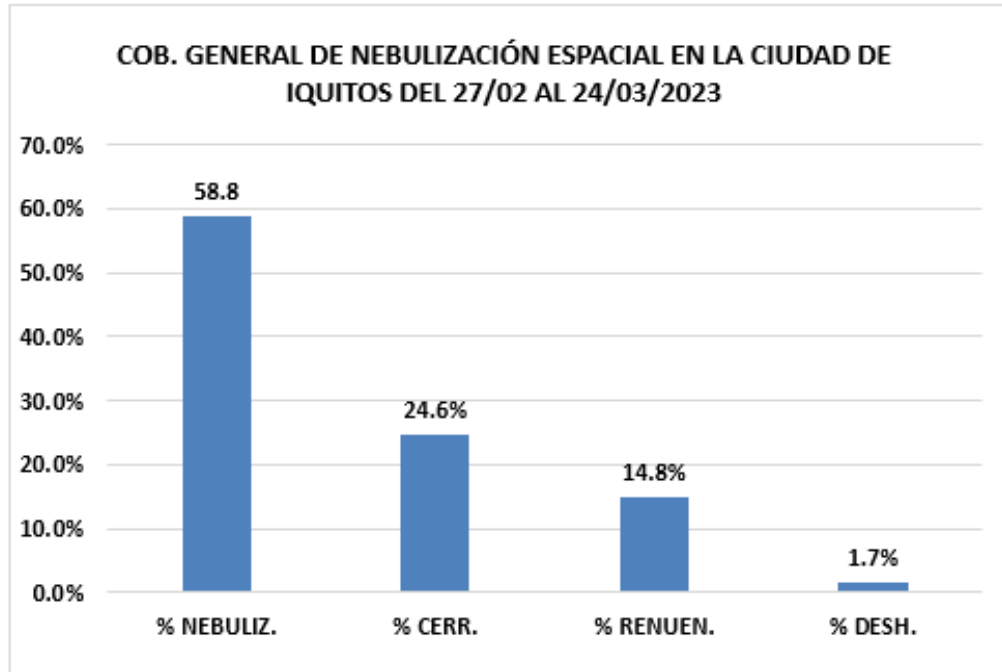

Se logro nebulizar un total de 118,905 viviendas en los 35 sectores de la ciudad de Iquitos en III vueltas, con una cobertura promedio del 58.8%, protegiéndose a un total de 457,239 habitantes, cabe mencionar I vuelta 100% de viviendas en los 4 distritos, II y III vuelta solo los distritos de Punchana y San Juan.

FUENTE: BASE DE DATOS DSA-UVCV

COBERTURA NEBULIZACIÓN ESPACIAL EN LOS CUATRO DISTRITOS DE LA CIUDAD DE IQUITOS DEL 28/02 AL 24/03/2023

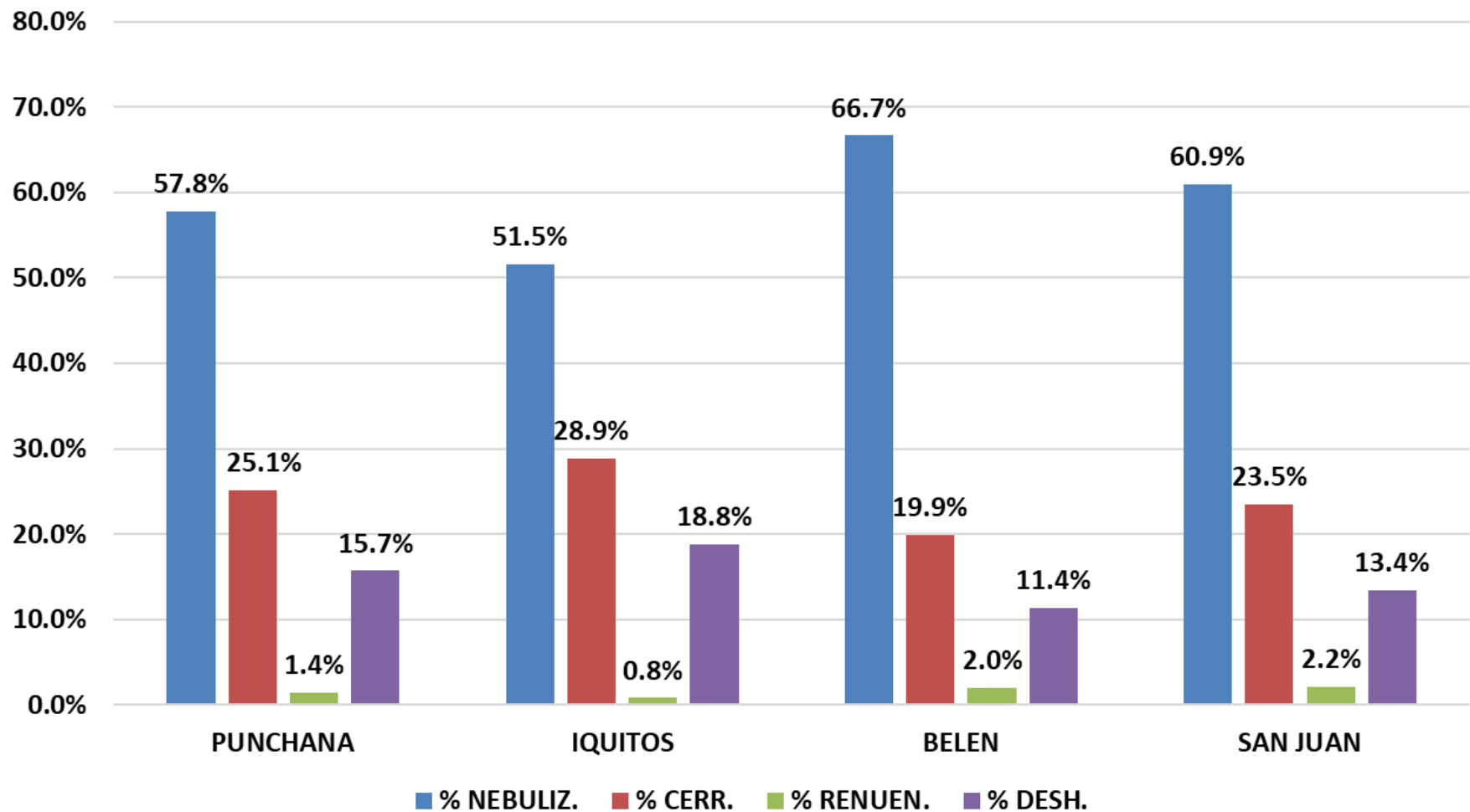

La mayor cobertura de viviendas intervenidas en la campaña de nebulización espacial fue el distrito de Belén con 66.7% y el de menor cobertura fue el distrito de Iquitos con 51.5%.

RESULTADO DE NEBULIZACIÓN ESPACIAL EN LOCALIDADES DE LA CARRETERA IQUITOS NAUTA DEL 20-24/03 2023

JURISDICCION	N°AA.HH.	VUELT A	FECHA	HABIT.	VIVIENDA FUMIGADAS					% CASAS (T. REGISTR)			
					NEBULIZ.	CERR.	DESH.	RENUENT	TOTAL CASAS	% NEBULIZ.	% CERR.	% DESH.	% RENUEN.
SANTO TOMAS	14	I	21/03/2023	9631	2749	899	84	423	4155	66.16	21.64	2.02	10.18
		II	24/03/2023	7163	2011	976	118	412	3517	57.18	27.75	3.36	11.71
QUISTOCOCHA	34	I	20-21/3/23	13364	4226	1072	74	367	5739	73.64	18.68	1.29	6.39
		II	23-24/3/23	13040	4344	1124	77	498	6043	71.88	18.60	1.27	8.24
LOS DELFINES	6	I	20/03/2023	5047	1570	416	25	113	2124	73.92	19.59	1.18	5.32
		II	23/03/2023	4621	1425	272	11	140	1848	77.11	14.72	0.60	7.58
RUMOCHOCHA	1	I	21/03/2023	1978	496	151	26	52	725	68.41	20.83	3.59	7.17
		II	24/03/2023	1705	485	155	14	71	725	66.90	21.38	1.93	9.79
SANTA CLARA	14	I	21/03/2023	3108	936	496	23	193	1648	56.80	30.10	1.40	11.71
		II	23-24/3/23	5079	1499	592	20	374	2485	60.32	23.82	0.80	15.05
PEÑA NEGRA	9	I	20/03/2023	3703	1293	303	16	84	1696	76.24	17.87	0.94	4.95
		II	23/03/2023	3542	1234	290	5	121	1650	74.79	17.58	0.30	7.33
VARILLAL	4	I	20/03/2023	3190	1010	240	20	121	1391	72.61	17.25	1.44	8.70
		II	23/03/2023	3111	1021	206	44	103	1374	74.31	14.99	3.20	7.50
CABO LOPEZ	1	I	21/03/2023	1661	771	145	32	23	971	79.40	14.93	3.30	2.37
		II	24/03/2023	2029	919	104	11	67	1101	83.47	9.45	1.00	6.09
CARRETERA IQ/N	83		20-24/3/2023	81972	25989	7441	600	3162	37192	69.88	20.01	1.61	8.50

COBERTURA DE NEBULIZACION ESPACIAL EN
LOCALIDADES DE LA CARRETERA IQUITOS NAUTA MARZO
2023

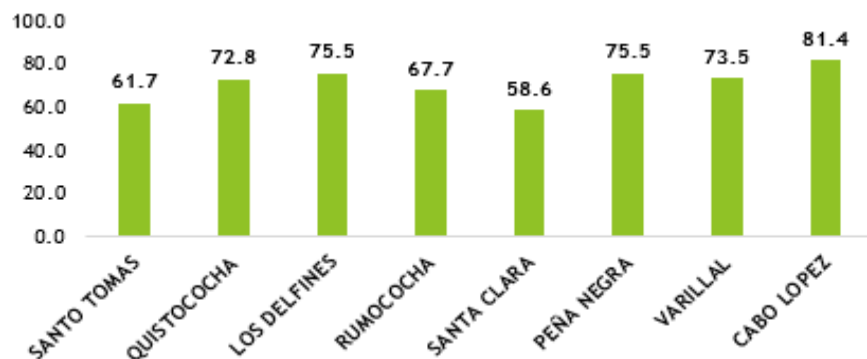

El A.A.HH. Cabo López, registra la mejor cobertura de intervención con 81.4% de viviendas nebulizadas, seguido de los Delfines y Peña Negra, sin embargo el de menor cobertura fue Santa Clara registrando el 58.6 %, asimismo, se logro proteger a un total de 40,986 habitantes en la zonas periurbanas de la ciudad de Iquitos.

REPORTE FINAL DE LA CAMPAÑA
NEBULIZACION FEBRERO-MARZO 2023

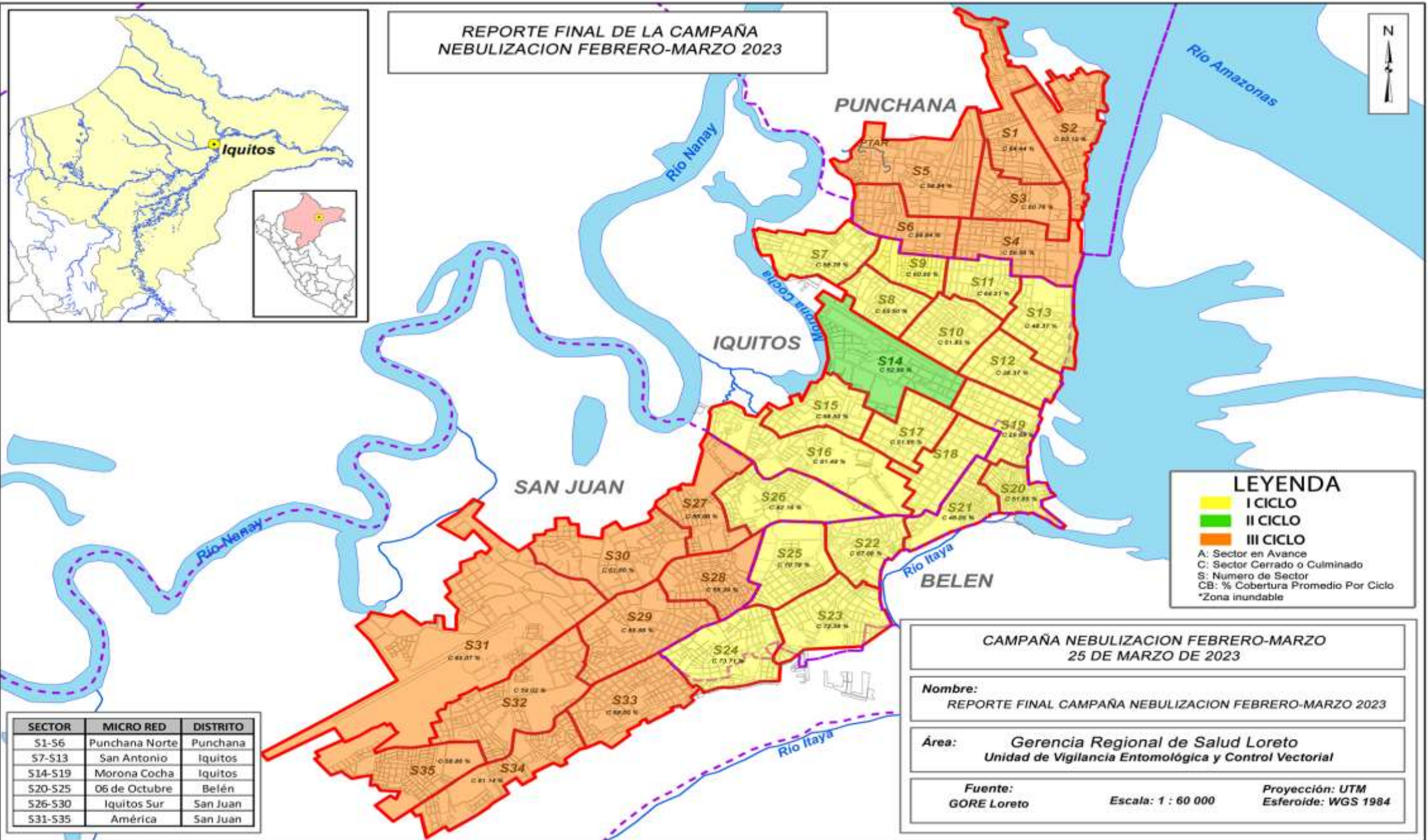

SECTOR	MICRO RED	DISTRITO
S1-S6	Punchana Norte	Punchana
S7-S13	San Antonio	Iquitos
S14-S19	Morona Cocha	Iquitos
S20-S25	06 de Octubre	Belén
S26-S30	Iquitos Sur	San Juan
S31-S35	América	San Juan

LEYENDA

- I CICLO
- II CICLO
- III CICLO

A: Sector en Avance
 C: Sector Cerrado o Culminado
 S: Numero de Sector
 CB: % Cobertura Promedio Por Ciclo
 *Zona inundable

**CAMPAÑA NEBULIZACION FEBRERO-MARZO
25 DE MARZO DE 2023**

Nombre:
REPORTE FINAL CAMPAÑA NEBULIZACION FEBRERO-MARZO 2023

Área:
Gerencia Regional de Salud Loreto
Unidad de Vigilancia Entomológica y Control Vectorial

Fuente: GORE Loreto **Escala:** 1 : 60 000 **Proyección:** UTM
Esferoide: WGS 1984

COMPARACIÓN DEL ÍNDICE AÉDICO DE LOS MESES DE ENERO (23-26) vs MARZO (16-18) DEL 2023

Se realizó la encuesta Aedica en la ciudad de Iquitos en los 35 sectores de los cuatros distritos en los meses de enero y marzo correspondiente al año 2023, donde el mes de marzo se logro la reducción de 7.6% del I.A. en comparación del mes de enero.

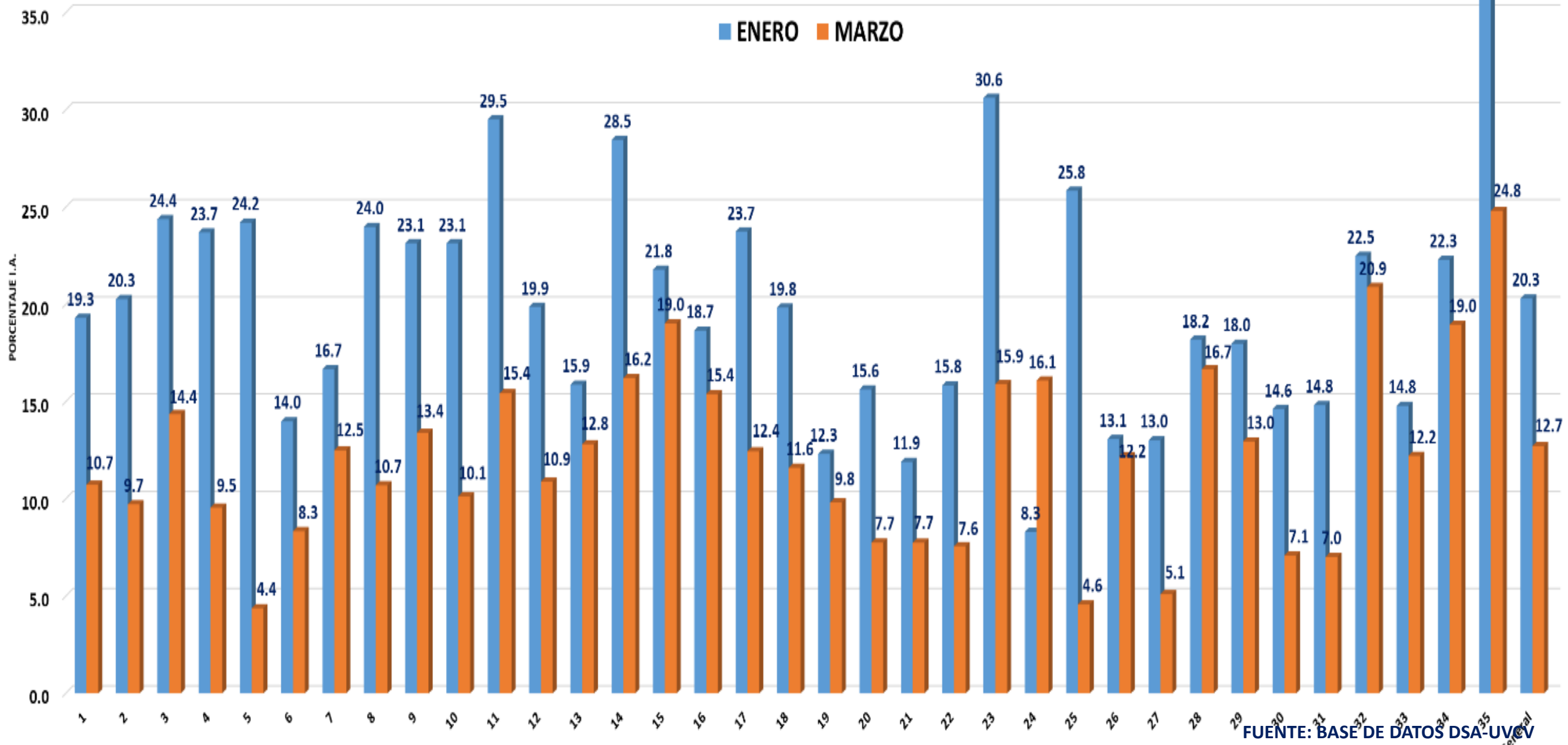

II CICLO DE TRATAMIENTO FOCAL EN LA CIUDAD DE IQUITOS DEL 22/3-10/4/2023

IPRESS	SECTOR	FECHA	META	Inspeccionadas	Tratadas	Cerradas	Deshabitadas	Renuevos	Total	N°Residentes	% Insp	%Cerr.	%Desh.	%Ren.	SITUACION
BELLAVISTA NANAY	1	29/3-10/4/2023	3429	2813	1201	169	83	9	3074	11932	91.5	5.5	2.7	0.3	AVANCE
	2	30/03-09/04/2023	2801	1480	541	34	39	3	1556	5898	95.1	2.2	2.5	0.2	AVANCE
	3	22/03-8/04/2023	2692	1952	942	288	78	17	2335	9286	83.6	12.3	3.3	0.7	AVANCE
	4	24/03-05/04/2023	3047	2299	958	299	79	22	2699	9496	85.2	11.1	2.9	0.8	AVANCE
SAN ANTONIO	7	28/03-03/04/2023	2997	2296	1140	474	131	48	2949	9493	77.9	16.1	4.4	1.6	CERRADO
	8	28/03-08/04/2023	2746	2072	1094	474	92	64	2702	85653	76.7	17.5	3.4	2.4	AVANCE
	9	24/03-08/04/2023	2645	2111	1041	359	81	35	2586	9486	81.6	13.9	3.1	1.4	AVANCE
	10	24/03-08/04/2023	2902	1160	621	0	0	0	1160	4618	100.0	0.0	0.0	0.0	AVANCE
	11	22/03-28/03/2023	2651	2089	977	402	81	44	2616	10613	0.0	15.7	3.2	1.7	CERRADO
MORONACHA	14	27/03-05/04/2023	2719	2160	966	364	87	41	2652	9062	81.4	13.7	3.3	1.5	AVANCE
	15	22/03-30/03/2021	2632	2191	872	259	96	30	2576	10762	85.1	10.1	3.7	1.2	CERRADO
	16	22/03-05/04/2023	2961	2372	744	389	77	25	2863	10319	82.9	13.6	2.7	0.9	AVANCE
	17	04/04-08/04/2023	2905	1565	798	0	0	0	1565	6639	100.0	0.0	0.0	0.0	AVANCE
	21	30/03-8/04/2023	2120	897	406	0	0	0	897	3242	100.0	0.0	0.0	0.0	AVANCE
	22	22/03-04/04/2023	2830	2191	1102	447	106	47	2791	9299	78.5	16.0	3.8	1.7	CERRADO
CARDOZO	23	22/03-8/04/2023	3710	2236	781	50	5	2	2293	8819	97.5	2.2	0.2	0.1	AVANCE
	24	22/03-04/04/2023	3820	3065	1133	321	123	23	3532	13731	86.8	9.1	3.5	0.7	CERRADO
SAN JUAN	26	23/03-10/04/2023	3122	2453	814	144	56	15	3071	10138	79.9	4.7	1.8	0.5	AVANCE
	28	22/03-04/04/2023	3012	2339	877	451	125	49	2964	9630	78.9	15.2	4.2	1.7	CERRADO
	29	22/03-05/04/2023	3429	2741	939	461	176	41	3419	16219	80.2	13.5	5.1	1.2	CERRADO
	30	05/04-08/04/2023	3131	1005	351	0	0	0	1005	3846	100.0	0.0	0.0	0.0	AVANCE
AMERICA	31	27/03-03/04/2023	2529	475	187	0	0	0	475	1665	100.0	0.0	0.0	0.0	AVANCE
	32	25/03-03/04/2023	3260	2381	1105	539	218	63	3201	8888	74.4	16.8	6.8	2.0	CERRADO
	33	25/03-08/04/2023	3618	285	104	2	0	0	287	1030	99.3	0.7	0.0	0.0	AVANCE
	34	23/03-08/04/2023	3453	2474	1086	550	200	36	3260	8577	75.9	16.9	6.1	1.1	AVANCE
	35	22/03-04/04/2023	2849	2043	1104	449	278	44	2814	8434	72.6	16.0	9.9	1.6	CERRADO
TOTAL CIUDAD		22/03-10/04/2023	78010	51145	21884	6925	2211	658	61342	296775	83.4	11.3	3.6	1.1	

Actualmente se tiene un avance de 80% de la Meta, con cobertura promedio de 83% hasta la fecha.

TRATAMIENTO FOCAL REALIZADOS EN LOCALIDADES DE LA CARETERA IQUTIOS
NAUTA REALIZADOS EN EL PRESENTETE AÑO 2023

IPRESS	FECHA	Viv. Inspec.	Viv. Tratadas	Viv. Cerradas	Viv. Desh.	Viv. Ren.	Total	N°Resid.	% Insp.	%Cerr.	%Desh.	%Ren.
RUMOCOCHA	16-18/03/2023	322	122	98	16	0	436	1371	73.9	22.5	3.7	0.0
SANTA CLARA	3-17/2/2023	1572	516	342	156	17	2087	5102	75.3	16.4	7.5	0.8
SANTO TOMAS	18/2-18/3/2023	3474	1083	992	343	46	4855	9597	71.6	20.4	7.1	0.9
QUISTOCOCHA	16-18/03/2023	3200	1371	1359	275	21	4855	11376	65.9	28.0	5.7	0.4
DELFINES	15-18/2/2023	1269	559	406	372	21	2068	3881	61.4	19.6	18.0	1.0
	18/03/2023	984	429	455	188	10	1637	3500	60.1	27.8	11.5	0.6
TOTAL		10821	4080	3652	1350	115	15938	34827	67.9	22.9	8.5	0.7

Cobertura de Inspección de vivienda en localidades de la carretera Iquitos Nauta feb-marzo 2023

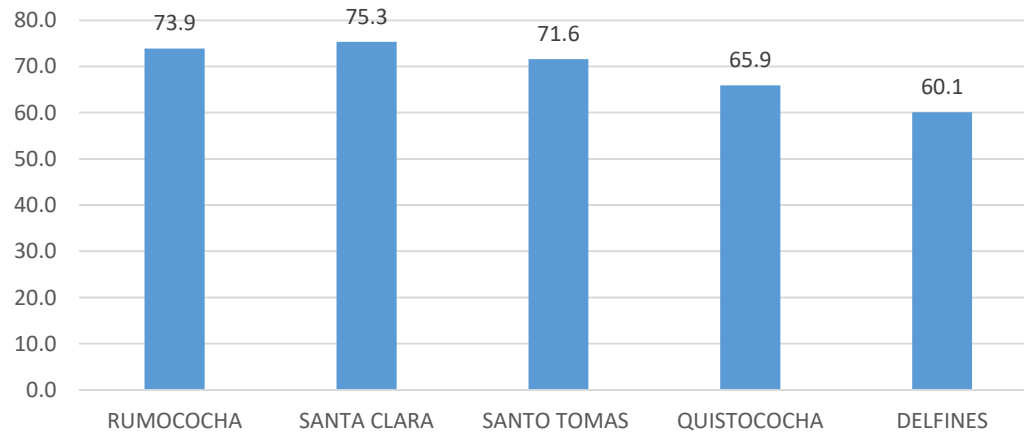

Las mejores coberturas se registraron en la localidad de Santa Clara con 75.3% seguido de Rumococha con 73.9% y Delfines solo se cobertura el 60%.

TRATAMIENTO FOCAL REALIZADOS EN LOCALIDADES DE LAS
PROVINCIAS REALIZADOS EN EL PRESENTETE AÑO 2023

IPRESS	Fecha	% COBERTURA X SECTOR	CASAS						
			Inspeccion	Tratadas	Cerradas	Deshabitas	Rementes	Total Registradas	N° de Residentes
REQUENA	1-20/2/2023	92.1%	5395	1157	370	74	16	5855	17949
CABALLOCOCHA	13-28/2/2023	70.7%	2416	420	875	77	50	3418	8802
PEBAS	9-20/2/2023	98.0%	1198	312	23	0	1	1222	3383
NAUTA	5/1-25/2/2023	94.4%	2681	1247	153	4	1	2839	7678
	1-9/3/2023	88.4%	2261	1416	281	12	5	2559	6675
TOTAL GENERAL		87.8%	13951	4552	1702	167	73	15893	44487

Cobertura de Intervención de Control Focal en localidades de la Región febrero a marzo 2023

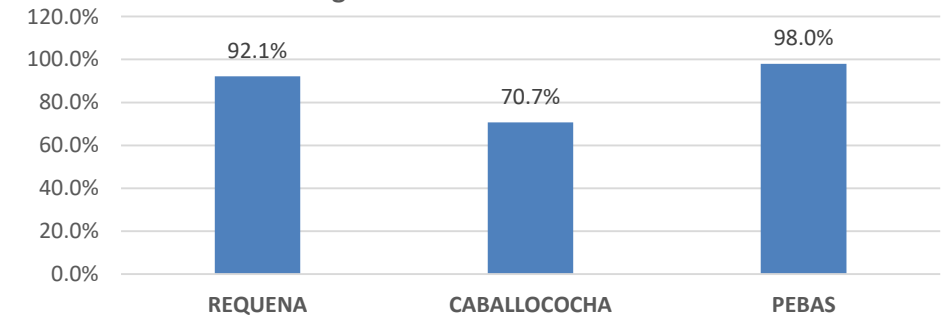

Las mejores coberturas se registraron en la localidad de Pebas 98% seguido de Requena con 92% y Caballococha solo se cobertura el 70.7%.

TRATAMIENTO FOCAL REALIZADOS EN LOCALIDADES DE LA CARETERA IQUTIOS
NAUTA REALIZADOS EN EL PRESENTETE AÑO 2023

IPRESS	FECHA	Viv. Inspec.	Viv. Tratadas	Viv. Cerradas	Viv. Desh.	Viv. Ren.	Total	N°Resid.	% Insp.	%Cerr.	%Desh.	%Ren.
RUMOCOCHA	16-18/03/2023	322	122	98	16	0	436	1371	73.9	22.5	3.7	0.0
SANTA CLARA	3-17/2/2023	1572	516	342	156	17	2087	5102	75.3	16.4	7.5	0.8
SANTO TOMAS	18/2-18/3/2023	3474	1083	992	343	46	4855	9597	71.6	20.4	7.1	0.9
QUISTOCOCHA	16-18/03/2023	3200	1371	1359	275	21	4855	11376	65.9	28.0	5.7	0.4
DELFINES	15-18/2/2023	1269	559	406	372	21	2068	3881	61.4	19.6	18.0	1.0
	18/03/2023	984	429	455	188	10	1637	3500	60.1	27.8	11.5	0.6
TOTAL		10821	4080	3652	1350	115	15938	34827	67.9	22.9	8.5	0.7

Cobertura de Inspección de vivienda en localidades de la carretera Iquitos Nauta feb-marzo 2023

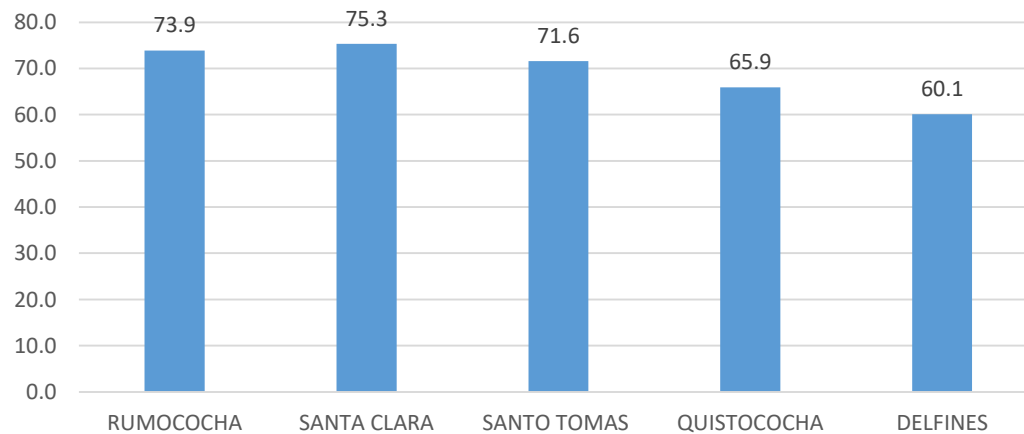

Las mejores coberturas se registraron en la localidad de Santa Clara con 75.3% seguido de Rumochocha con 73.9% y Delfines solo se cobertura el 60%.

TRATAMIENTO FOCAL REALIZADOS EN LOCALIDADES DE LAS
PROVINCIAS REALIZADOS EN EL PRESENTETE AÑO 2023

IPRESS	Fecha	% COBERTURA X SECTOR	CASAS						
			Inspeccion	Tratadas	Cerradas	Deshabitas	Rementes	Total Registradas	N° de Residentes
REQUENA	1-20/2/2023	92.1%	5395	1157	370	74	16	5855	17949
CABALLOCOCHA	13-28/2/2023	70.7%	2416	420	875	77	50	3418	8802
PEBAS	9-20/2/2023	98.0%	1198	312	23	0	1	1222	3383
NAUTA	5/1-25/2/2023	94.4%	2681	1247	153	4	1	2839	7678
	1-9/3/2023	88.4%	2261	1416	281	12	5	2559	6675
TOTAL GENERAL		87.8%	13951	4552	1702	167	73	15893	44487

Cobertura de Intervención de Control Focal en localidades de la Región febrero a marzo 2023

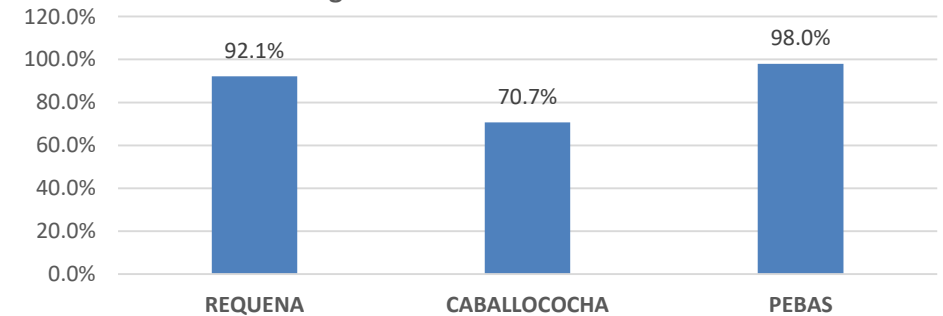

Las mejores coberturas se registraron en la localidad de Pebas 98% seguido de Requenta con 92% y Caballococha solo se cobertura el 70.7%.

AVANCE DEL TRATAMIENTO FOCAL POR EL D.U N° 02 – 2023 S.A. EN LAS PROVINCIAS DE LA REGION LORETO

Provincia	Distrito	Establecimiento de Salud (Localidad)	Total de Habitantes (Población)	VIVIENDAS									COBERTURAS					Fecha de inicio	Fecha de avance	Fecha de término
				Programada s (Total del	Total visitadas	Inspecciona das	Cerradas	Renuevas	Deshabitada s	No Visitadas	Positivas	Tratadas	INSP	CERR	REN	DESH	NO VISITADA			
ALTO AMAZONAS	YURIMAGUAS	IPRESS NATIVIDAD	16007	5177	5,319	4,023	1227	57	12	-142	321	2629	77.7%	23.7%	1.1%	0.2%	-2.7%	7/03/2023	9/03/2023	
ALTO AMAZONAS	YURIMAGUAS	IPRESS AGUAMIRO	6923	3568	2,496	1,919	529	45	3	1,072	177	948	53.8%	14.8%	1.3%	0.1%	30.0%	10/03/2023	11/03/2023	
UCAYALI	CONTAMANA	IPRESS ACLAS I -3 OCHO DE MAYO	14785	5296	5,067	3,239	1197	84	547	229	299	1065	61.2%	22.6%	1.6%	10.3%	4.3%	9/02/2023	6/03/2023	30/03/2023
DATEM	BARRANCA	C.S. SAN LORENZO	12403	4,061	1,272	1056	64	6	146	2,789	60	119	26.0%	1.6%	0.1%	3.6%	68.7%	16/03/2023	21/03/2023	N DESARROLL
DATEM	BARRANCA	C.S. SAN LORENZO	12403	4061	4,295	3319	231	6	739	-234	160	413	81.7%	5.7%	0.1%	18.2%	-5.8%	16/03/2023		3/04/2023
MAYNAS	PUNCHANA	IPRES BELLA VISTA NANAY	36612	20229	9,664	8,544	790	51	279	10,565	1244	3642	42.2%	3.9%	0.3%	1.4%	52.2%	22/03/2023	8/03/2023	
MAYNAS	IQUITOS	IPRESS MORONACOCHA, SAN ANTONIO	27722	35301	21,670	18,017	2721	287	645	13,631	3142	8253	51.0%	7.7%	0.8%	1.8%	38.6%	22/03/2023	8/03/2023	
MAYNAS	SAN JUAN	IPRESS SAN JUAN, AMERICA	103526	47128	29,608	24,587	3414	320	1287	17,520	3834	9989	52.2%	7.2%	0.7%	2.7%	37.2%	22/03/2023	10/03/2023	
RAMON CASTILLA	CABALLOCOCHA	IPRESS CABALLOCOCHA	8,802	7036	3,418	2416	875	50	77	3,618	222	420	34.3%	12.4%	0.7%	1.1%	51.4%	13/02/2023	28/02/2023	

Se observa un avance general de 81% del primer ciclo de control focal con una cobertura general de 53.4% hasta la fecha se viene protegiendo a 239,183 habitantes en la región. .

ANÁLISIS DE LA LÍNEA DE INTERVENCIÓN DE LAS ACTIVIDADES DE VIGILANACIA Y CONTROL DE VECTORES HASTA S.E. 12 DE LA CIUDAD DE IQUITOS - 2023.

GRÁFICO: Análisis de intervención vectorial con casos de Dengue, Dist.Iquitos, Punchana, Belén y SJB, 2023

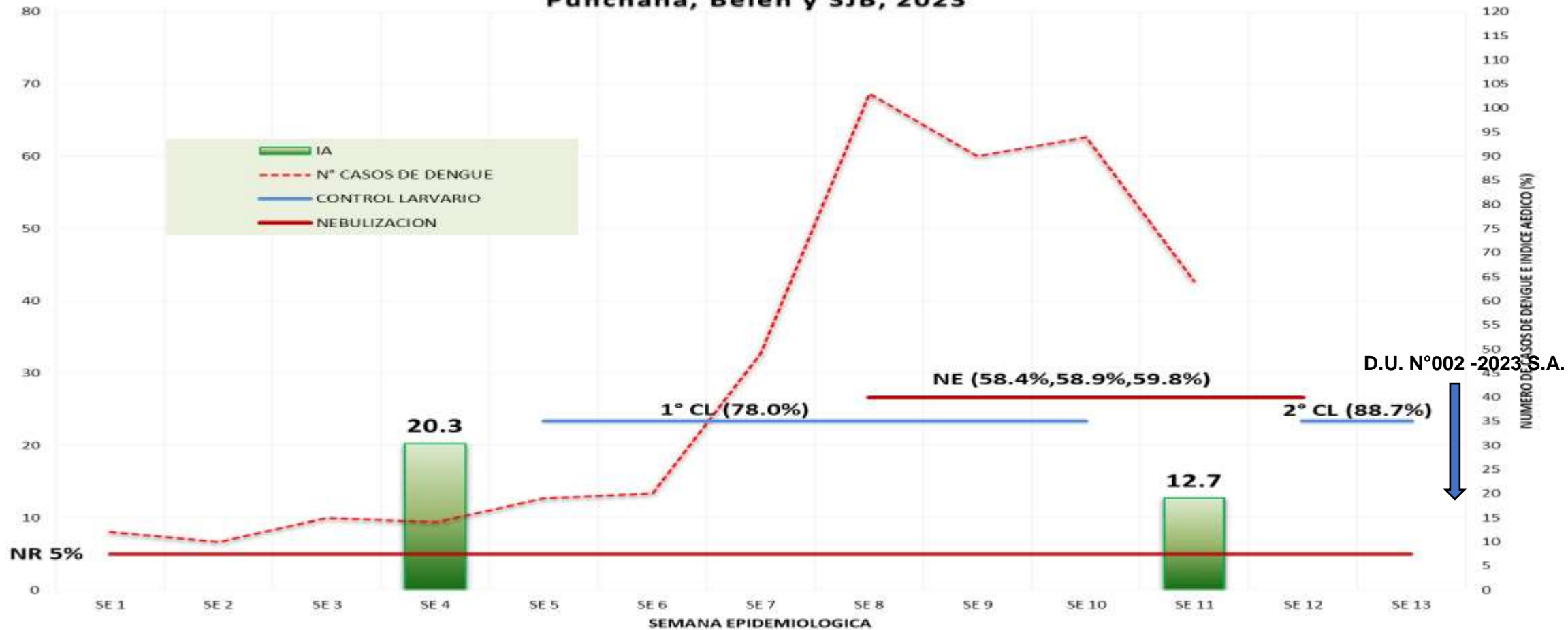

FUENTE: BASE DE DATOS DSA-UVCV

Se aprecia el impacto de las actividades des de la S.E 06 hasta la S.E. 12, donde el tratamiento focal tuvo una cobertura promedio en el primer ciclo de intervención del 78.0% y el 88.7% el avance de cobertura del II ciclo de viviendas intervenidas en la ciudad de Iquitos y un promedio de 56.81% de viviendas intervenidas por nebulización espacial



LEPTOSPIROSIS

College of Science, Silliman

CANAL ENDÉMICO DE LEPTOSPIROSIS EN LORETO. AÑOS 2022 (SE 01-52) - 2023 (SE. 14)

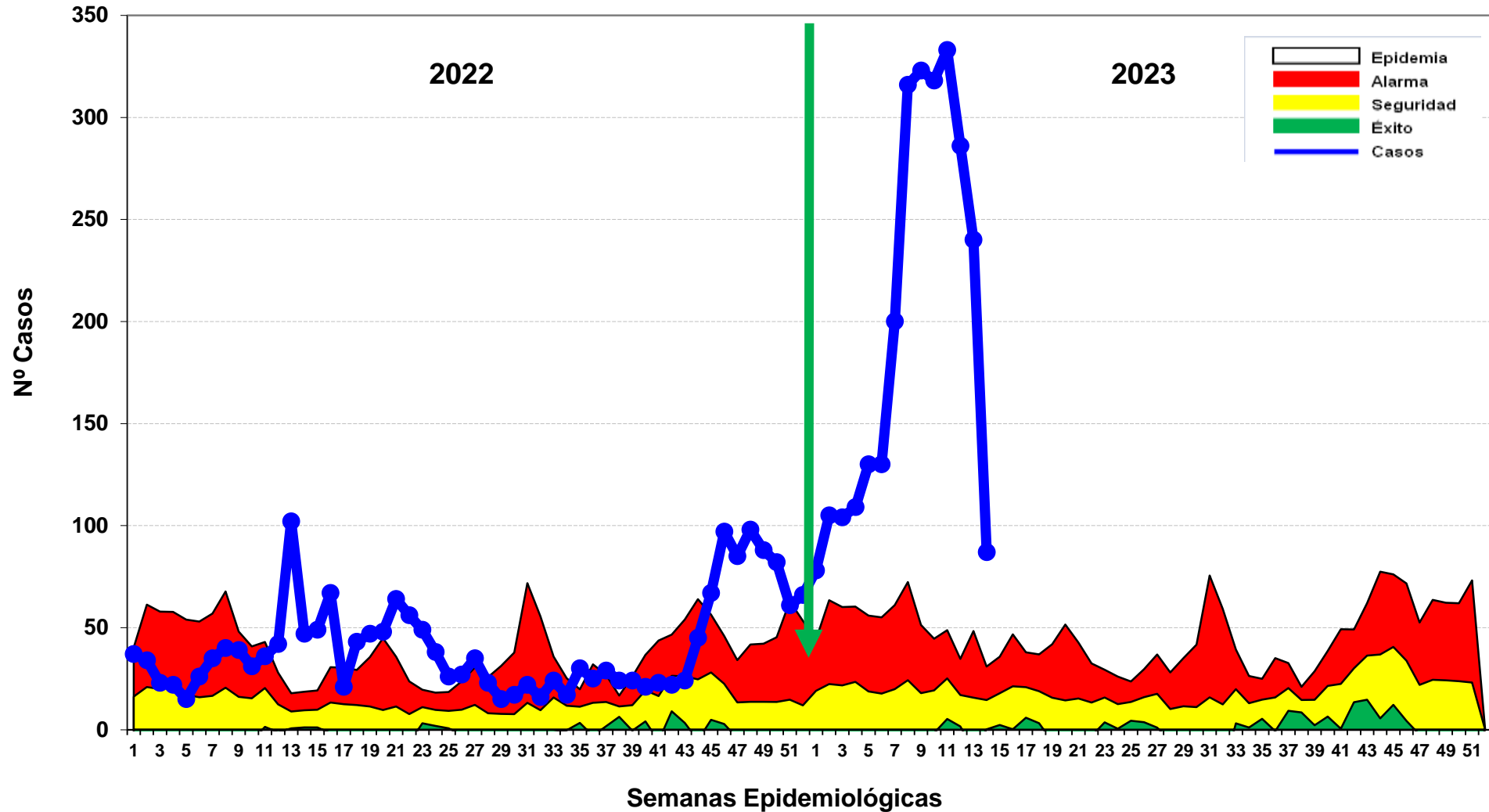

Hasta la SE 14 - 2023 se reportó 2,759 casos de Leptospirosis, 163 casos confirmados (MAT) y 2,596 (IgM Reactivos) se encuentran como Probables a espera de su clasificación por Micro aglutinación (MAT). En el año 2022 se notificaron 2759 casos, se incrementó 2,759 casos más que el año 2022 en el mismo periodo. Los casos se mantiene en zona de EPIDEMIA.

Casos de Leptospirosis por distritos y semanas epidemiológicas, Región Loreto SE 01-14 2023

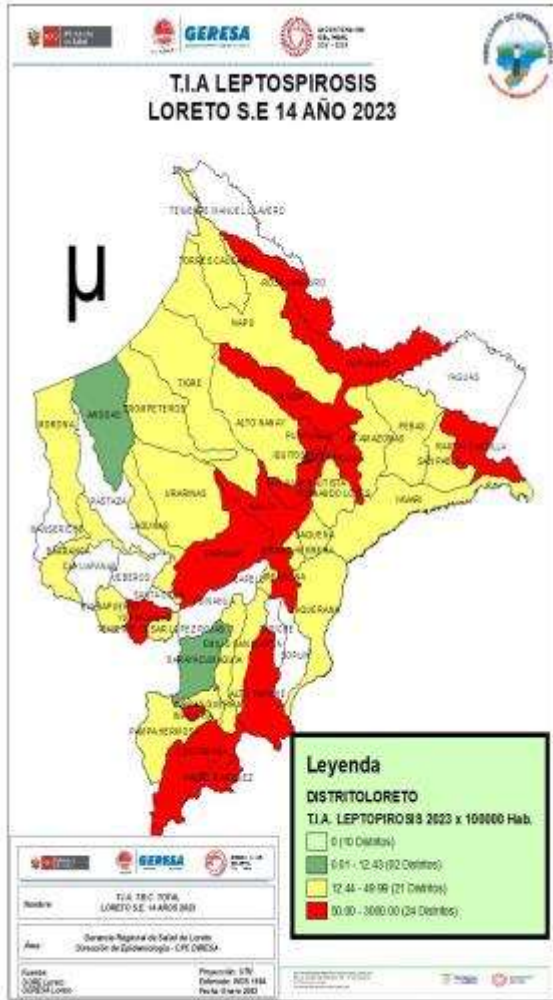

Nº	DISTRITO	1	2	3	4	5	6	7	8	9	10	11	12	13	14	Total	%	% Acumulado
1	SAN JUAN BAUTISTA	9	8	17	13	27	33	78	103	71	77	97	116	81	25	755	27.36	27.36
2	PUNCHANA	5	15	1	3	6	9	11	40	51	32	52	32	30	19	306	11.09	38.46
3	NAUTA	8	7	3	12	16	10	26	42	53	43	30	25	23	3	301	10.91	49.37
4	IQUITOS	5	2	8	9	18	10	11	24	38	59	37	22	12	7	262	9.50	58.86
5	YURIMAGUAS	5	6	12	12	33	19	24	19	20	14	37	16	25	6	248	8.99	67.85
6	BELEN	4	7	6	8	10	14	16	38	27	20	21	32	29	6	238	8.63	76.48
7	CONTAMANA	23	30	13	19	11	15	9	18	14	17	15	19	15		218	7.90	84.38
8	RAMON CASTILLA		7	18	25	7	10	3	17	20	28	19	7	1		162	5.87	90.25
9	REQUENA	3	5	5	1	3	5	8	6	9	12	9	2	3		71	2.57	92.82
10	PUTUMAYO	8	11	11	5	6	6	3	1							51	1.85	94.67
11	PARINARI			1					8	6	8	6	2	1		32	1.16	95.83
12	INDIANA	2	1		1	3			1	1	2	3	9	6		29	1.05	96.88
13	MAZAN		1		1							2	4	1		9	0.33	97.21
14	URARINAS						1			2	1	1	1			6	0.22	97.43
15	PEBAS			3					1	1			1			6	0.22	97.64
16	NAPO						1	2	1		1				1	6	0.22	97.86
17	BALSAPUERTO	1		1						2	1					5	0.18	98.04
18	TROMPETEROS								1	1	1	1				4	0.14	98.19
19	SAN PABLO								1	1	1	1				4	0.14	98.33
20	LAS AMAZONAS								1				1	2		4	0.14	98.48
21	FERNANDO LORES			1		1						1				3	0.11	98.59
22	ALTO TAPICHE													3		3	0.11	98.70
23	BARRANCA		1	1											1	3	0.11	98.80
24	TIGRE	1	1								1					3	0.11	98.91
25	PADRE MARQUEZ							1	1		1					3	0.11	99.02
26	PAMPA HERMOSA	1		1												2	0.07	99.09
27	LAGUNAS		1						1							2	0.07	99.17
28	ANDOAS						1							1		2	0.07	99.24
29	MAQUIA												2			2	0.07	99.31
30	TORRES CAUSANA									1			1			2	0.07	99.38
31	INAHUAYA		1												1	2	0.07	99.46
32	VARGAS GUERRA	1	1													2	0.07	99.53
33	MORONA	1										1				2	0.07	99.60
34	YAVARI			1						1						2	0.07	99.67
Otros distritos		1	0	1	0	0	0	2	1	0	2	0	0	0	2	9	0.33	100.00
Total general		78	105	104	109	130	130	200	316	323	318	333	286	240	87	2759	100	

Hasta la SE 14-2023, 43 distritos han reportado casos; **El 84.38%** se concentra en 07 distritos como son : San Juan Bautista (27.36%), Punchana (11.09%), Nauta (10.91%), Iquitos (9.50%), Yurimaguas (8.99%), Belén (8.63%) y Contamana (7.90%). No se ha registrado fallecidos por Leptospirosis hasta la presente semana.



OFIDISMO

Casos de Ofidismo por semanas epidemiológicas y distritos, Región Loreto, SE 01-14- 2023

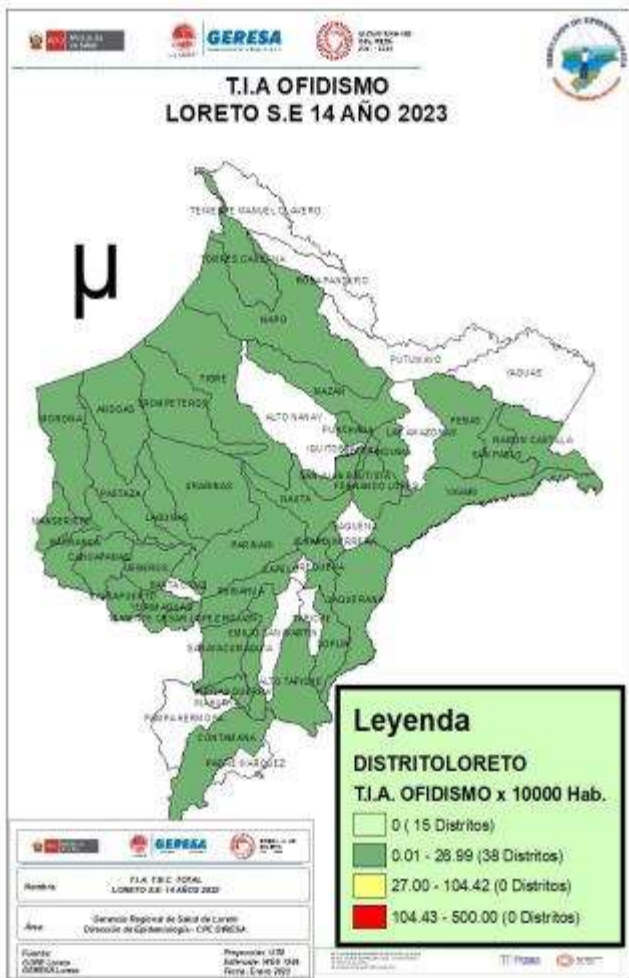

Nº	DISTRITO	1	2	3	4	5	6	7	8	9	10	11	12	13	14	Total	%	% Acumulado
1	YURIMAGUAS	2	2	2	2	2		2	1	1		2			1	17	10.49	10.49
2	BALSAPUERTO	2	1	1	1	3		1	1	1				1		12	7.41	17.90
3	PUNCHANA	1			2	1		1	1			2	2	1		11	6.79	24.69
4	MAZAN	2		1				2	3	1						9	5.56	30.25
5	SAN JUAN BAUTISTA	1			1	1		1			1	1	1	1		8	4.94	35.19
6	BARRANCA				1		1	1		1	1	1	1	1		7	4.32	39.51
7	RAMON CASTILLA			2	1			1			1	1	1	1		7	4.32	43.83
8	CONTAMANA			1				2				1			2	6	3.70	47.53
9	NAPO					1			2		3					6	3.70	51.23
10	PASTAZA							2		1	2		1			6	3.70	54.94
11	TEN. CESAR LOPEZ ROJAS	2	1				1					1		1		6	3.70	58.64
12	MORONA						1		2		1	1			1	6	3.70	62.35
13	VARGAS GUERRA	1	1				1		1			1				5	3.09	65.43
14	NAUTA				1	1		1		1	1					5	3.09	68.52
15	LAGUNAS					3	1									4	2.47	70.99
16	MANSERICHE			2			1						1			4	2.47	73.46
17	BELEN		1	1				1							1	4	2.47	75.93
18	PARINARI	1				2							1			4	2.47	78.40
19	YAVARI			2									1			3	1.85	80.25
20	TIGRE								1	1						2	1.23	81.48
21	JENARO HERRERA			1							1					2	1.23	82.72
22	URARINAS								1			1				2	1.23	83.95
23	PEBAS										1				1	2	1.23	85.19
24	INDIANA						1						1			2	1.23	86.42
25	PUINAHUA											1	1			2	1.23	87.65
26	TORRES CAUSANA			1										1		2	1.23	88.89
27	ANDOAS		1					1								2	1.23	90.12
28	CAHUAPANAS									1		1				2	1.23	91.36
29	YAQUERANA	1	1													2	1.23	92.59
30	SAN PABLO	2														2	1.23	93.83
31	ALTO TAPICHE											1		1		2	1.23	95.06
32	SARAYACU				1	1										2	1.23	96.30
33	FERNANDO LORES								1							1	0.62	96.91
34	REQUENA		1													1	0.62	97.53
35	MAQUIA									1						1	0.62	98.15
36	SOPLIN	1														1	0.62	98.77
37	TROMPETEROS		1													1	0.62	99.38
38	JEBEROS										1					1	0.62	100.00
Total general		16	10	14	10	15	7	16	14	9	12	14	11	8	6	162	100	

Hasta la SE 14-2023, 38 distritos han reportados 162 casos de ofidismo; El **80.25%** se concentra en 19 distritos siendo los principales: Yurimaguas (10.49%), Balsapuerto (7.41%), Punchana (6.79%), Mazan (5.56%). No se han registrado fallecidos por ofidismo hasta la presente semana.



Hospital de San José, S.A.

TUBERCULOSIS

Casos de Tuberculosis, Región Loreto, Año 2023 (SE 01-14)

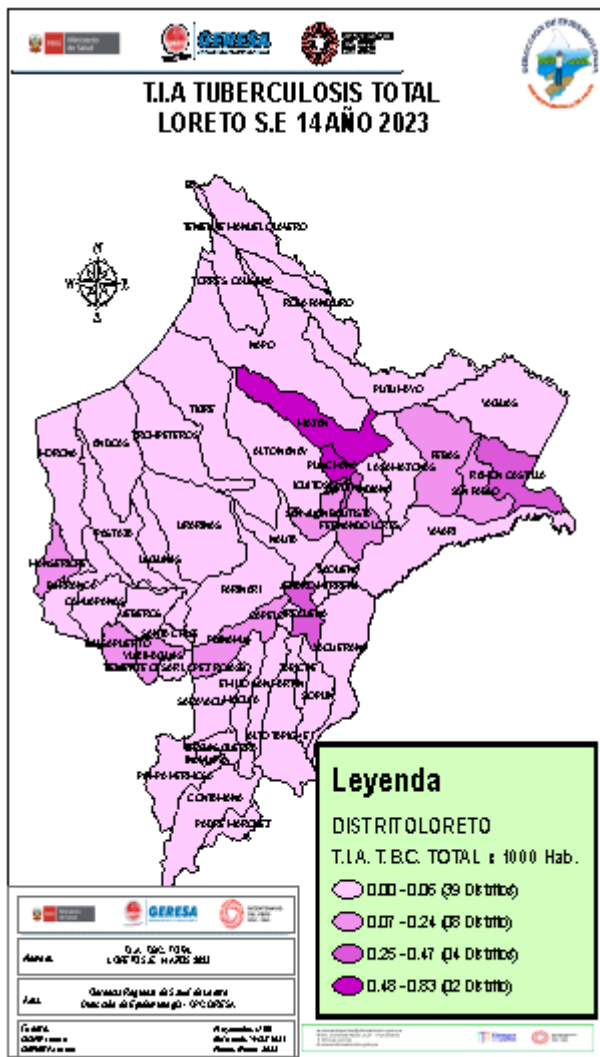

Nº	IPRESS NOTIFICANTE	MENINGITIS TUBERCULOSIS EN < 5	TBC MONORESISTENTE	TBC PULMONAR C/CONF. BACTERIOL	TBC PULMONAR S/CONF. BACTERIOL	TBC RECAIDA	TUBERCULOSIS EXTRAPULMONAR	Total general	%	% Acumulado
1	BELLAVISTA NANAY			13	14			27	13.43	13.43
2	ESSALUD IQUITOS			14	8		3.00	25	12.44	25.87
3	HOSPITAL REGIONAL DE LORETO	2		7	4		7.00	20	9.95	35.82
4	HOSPITAL APOYO IQUITOS		1	9	5		1.00	16	7.96	43.78
5	SAN JUAN DE MIRAFLORES			11	1		2.00	14	6.97	50.75
6	CABALLO COCHA			7	5			12	5.97	56.72
7	6 DE OCTUBRE			8	2			10	4.98	61.69
8	SAN ANTONIO DE IQUITOS			8	1			9	4.48	66.17
9	MASUSA			5	4			9	4.48	70.65
10	AMERICA DE SAN JUAN BAUTISTA			4	1	1	1.00	7	3.48	74.13
11	REQUENA			5	1	1		7	3.48	77.61
12	MAZAN			5	1	1		7	3.48	81.09
13	CARDOZO			5	1			6	2.99	84.08
14	BELEN DE VILLA BELEN			4			1.00	5	2.49	86.57
15	CARRETERA KM. 11/2			3				3	1.49	88.06
16	PAMPA HERMOZA DE YURIMAGUAS			3				3	1.49	89.55
17	HOSPITAL DE APOYO YURIMAGUAS			3				3	1.49	91.04
18	LA NATIVIDAD			2				2	1.00	92.04
19	SANTA CLARA DE NANAY				2			2	1.00	93.03
20	SAN LORENZO			2				2	1.00	94.03
21	GRAU (KM. 40)				2			2	1.00	95.02
22	9 DE OCTUBRE			2				2	1.00	96.02
23	AGUAMIRO			2				2	1.00	97.01
24	MORONACOCHA			1				1	0.50	97.51
25	LUZ DEL ORIENTE				1			1	0.50	98.01
26	NUEVO ANDOAS			1				1	0.50	98.51
27	ESSALUD REQUENA						1.00	1	0.50	99.00
28	ESSALUD DE YUARIMAGUAS				1			1	0.50	99.50
29	SAN GABRIEL DE VARADERO				1			1	0.50	100.00
Total general		2	1	124	55	3	16.00	201	100.00	

Hasta la SE 14 del año 2023, 27 establecimientos de salud han notificado casos de TBC: **EL 81.09%** (163/201 casos), corresponde a 12 establecimientos de salud, predominio TBC pulmonar confirmación Bacteriológica con 124 casos



Hospital de San Mateo S.A.S.

MUERTE MATERNA Y MUERTE FETAL- NEONATAL

Causas Básicas de muerte Fetal por IPRESS notificante. GERESA Loreto. 2023. (SE 1 – 14)

CAUSA_BASICA DE MUERTE	CHUINTAR	IPRESS NOTIFICANTE					ORELLANA	SAN LORENZO	Total general	%	% Acumulado
		HOSPITAL APOYO IQUITOS	HOSPITAL DE APOYO YURIMAGUAS	HOSPITAL III ESSALUD	HOSPITAL REGIONAL DE LORETO						
P20.9 - Hipoxia intrauterinae no especificada			4				1	5	14.29	14.29	
P00.9 - Feto y recién nacido afectados por afección materna no especificada		1			3		1	5	14.29	28.57	
P28.5 - Insuficiencia respiratoria del recién nacido					4			4	11.43	40.00	
P00.0 - Feto y recién nacido afectados por trastornos hipertensivos de la madre		2					1	3	8.57	48.57	
P22.9 - Dificultad respiratoria del recién nacido no especificada					2			2	5.71	54.29	
P07.2 - Inmadurez extrema		2						2	5.71	60.00	
P00.8 - Feto y recién nacido afectados por otras afecciones maternas		2						2	5.71	65.71	
P95 - Muerte fetal de causa no especificada				2				2	5.71	71.43	
P00.1 - Feto y recién nacido afectados por enfermedades renales y de las vías urinarias de la madre		2						2	5.71	77.14	
P23.9 - Neumonía congénita organismo no especificado					1			1	2.86	80.00	
P01.8 - Feto y recién nacido afectados por otras complicaciones maternas del embarazo		1						1	2.86	82.86	
P02.2 - Feto y recién nacido afectados por otras anomalías morfológicas y funcionales de la placenta	1							1	2.86	85.71	
P01.9 - Feto y recién nacido afectados por complicaciones maternas no especificadas del embarazo		1						1	2.86	88.57	
P61.3 - Anemia congénita debida a pérdida de sangre fetal		1						1	2.86	91.43	
P01.2 - Feto y recién nacido afectados por oligohidramnios				1				1	2.86	94.29	
P22.0 - Síndrome de dificultad respiratoria del recién nacido						1		1	2.86	97.14	
P03.8 - Feto y recién nacido afectados por otras complicaciones especificadas del trabajo de parto y		1						1	2.86	100.00	
Total general	1	13	4	3	11	1	2	35	100.00		

Causas Básicas de muerte Neonatal por IPRESS notificante. GERESA Loreto. 2023. (SE 1 – 14)

CAUSA_BASICA DE MUERTE	IPRESS NOTIFICANTE						Total general	%	% Acumulado
	CONTAMANA	HOSPITAL APOYO IQUITOS	HOSPITAL DE APOYO YURIMAGUAS	HOSPITAL III ESSALUD	HOSPITAL REGIONAL DE LORETO	TACSHA CURARAY			
P28.5 - Insuficiencia respiratoria del recién nacido						8	8	22.22	22.22
P36.9 - Sepsis bacteriana del recién nacido no especificada		1	1			2	5	13.89	36.11
P07.2 - Inmadurez extrema			2				2	5.56	41.67
P29.0 - Insuficiencia cardíaca neonatal						2	2	5.56	47.22
P07.3 - Otros recién nacidos pretermino			1	1			2	5.56	52.78
P29.9 - Trastorno cardiovascular no especificado originado en el periodo perinatal						2	2	5.56	58.33
Q77.9 - Osteocondrodisplasia con defectos del crecimiento de los huesos largos y de la columna vertebral			1				1	2.78	61.11
P02.0 - Feto y recién nacido afectados por placenta previa		1					1	2.78	63.89
P27.1 - Displasia broncopulmonar originada en el periodo perinatal						1	1	2.78	66.67
P24.1 - Aspiración neonatal de líquido amniótico y de moco	1						1	2.78	69.44
P20.1 - Hipoxia intrauterina notada por primera vez durante el trabajo de parto y el parto				1			1	2.78	72.22
P36.1 - Sepsis del recién nacido debida a otros estreptococos y a los no especificados						1	1	2.78	75.00
P05.0 - Bajo peso para la edad gestacional		1					1	2.78	77.78
P36.8 - Sepsis del recién nacido debida a otras bacterias		1					1	2.78	80.56
Q32.4 - Otras malformaciones congénitas de los bronquios		1					1	2.78	83.33
P36.2 - Sepsis del recién nacido debida a Staphylococcus			1				1	2.78	86.11
P22.9 - Dificultad respiratoria del recién nacido no especificada						1	1	2.78	88.89
P07.0 - Peso extremadamente bajo al nacer		1					1	2.78	91.67
P96.0 - Insuficiencia renal congénita		1					1	2.78	94.44
Q89.9 - Malformación congénita no especificada			1				1	2.78	97.22
P21 - Asfixia del nacimiento							1	2.78	100.00
Total general	1	7	7	2	17	1	1	36	100.00

Número de Muertes Maternas según años de ocurrencia y Clasificación Final. GERESA Loreto 2015-2023*

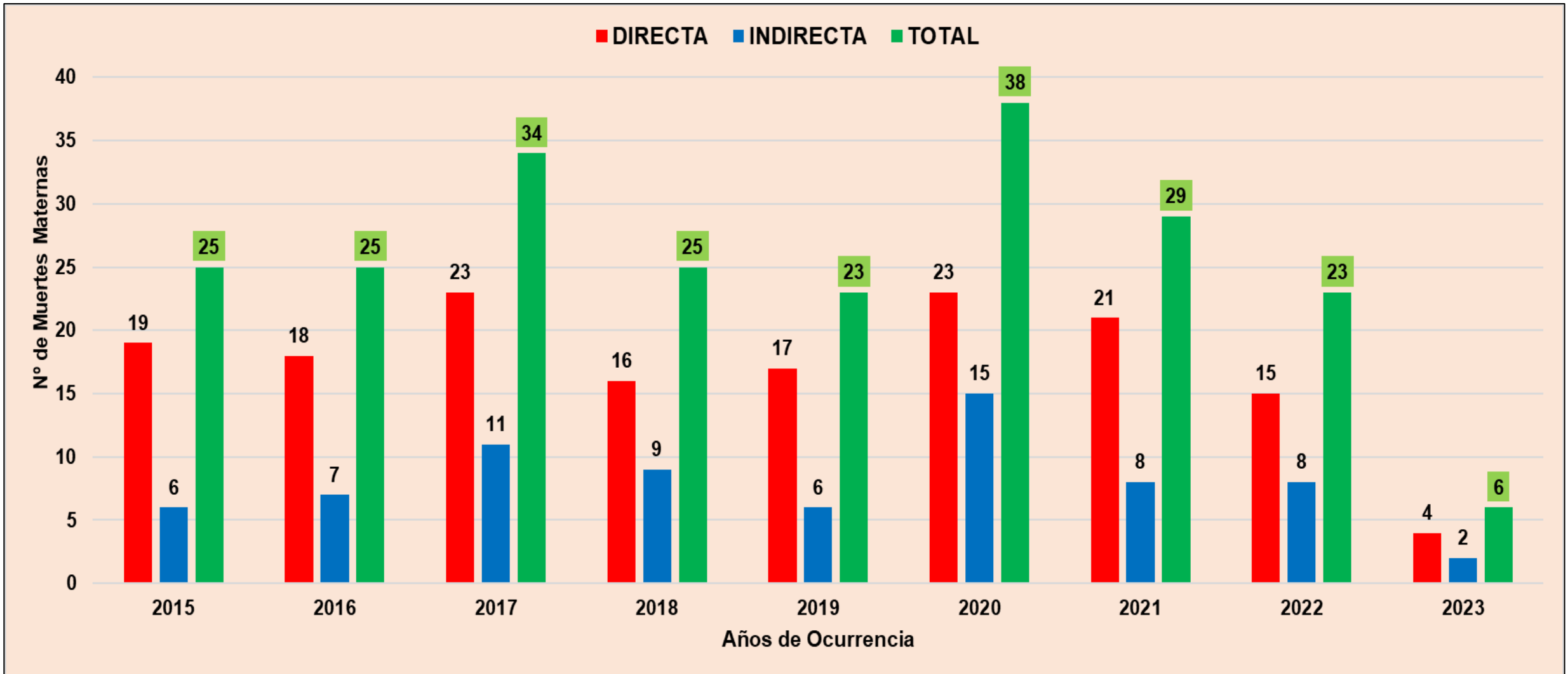

Fuente: Dirección de Epidemiología. GERESA Loreto- 2005-2023*Se ha considerado los casos de muertes maternas de clasificación directa e indirecta según norma técnica.

*hasta el 05 de abril 2023

Número de Muertes Maternas según tipos y distritos de procedencia Loreto 2022-2023*

DISTRITOS	MUERTE MATERNA DIRECTA		MUERTE MATERNA INDIRECTA		TOTAL POR DISTRITOS 2022	TOTAL POR DISTRITOS 2023
	2022	2023	2022	2023		
EMILIO SAN MARTIN			1		1	
REQUENA	1		1		2	
ANDOAS			1	1	1	1
MANSERICHE	1				1	
PASTAZA	1				1	
MORONA	1	1			1	1
PUNCHANA	1		2		3	
IQUITOS	1				1	
SAN JUAN BAUTISTA	1	1			1	1
BELÉN				1		1
BALSAPUERTO	1	1			1	1
YURIMAGUAS	2		2		4	
RAMÓN CASTILLA	1	1			1	1
PEBAS			1		1	
SAN PABLO	1				1	
SARAYACU	1				1	
NAUTA	1				1	
TROMPETEROS	1				1	
TOTAL	15	4	8	2	23	6

Fuente: Dirección de Epidemiología-GERESA Loreto- 2005-2023*Se ha considerado los casos de muertes maternas de clasificación directa e indirecta según norma técnica.

*hasta el 05 de abril 2023

Número y Porcentaje Muertes Maternas según causas de fallecimiento. Región Loreto. 2022 y 2023*

Causas del Fallecimiento	2022*	
	Nº	%
Causas Directas	15	65.2
Hemorragias	7	30.4
Hipertensivas	7	30.4
Sepsis	1	4.3
Causas Indirectas	8	34.8
Anemia de tipo no especificado	1	4.3
Derrame pleural en afecciones clasificadas en otra parte	1	4.3
Enfermedad por virus de la inmunodeficiencia humana [vih], sin otra especificacion	1	4.3
Hepatitis cronica, no especificada	1	4.3
Neumonía, no especificada	1	4.3
Insuficiencia respiratoria, no especificada	1	4.3
Trastorno del sistema nervioso central, no especificado	1	4.3
Tumor maligno de la mama, parte no especificada	1	4.3
Causas Incidentales	0	0.0
No hay casos	0	0.0
Total	23	100.0

Causas del Fallecimiento	2023*	
	Nº	%
Causas Directas	4	66.7
Hemorragias	1	16.7
Hipertensivas	2	33.3
Sepsis	1	100.0
Causas Indirectas	2	33.3
Apendicitis	1	16.7
Cardiopatía	1	16.7
Causas Incidentales	0	0.0
No hay casos	0	0.0
Total	6	100.0

Fuente: Dirección de Epidemiología-GERESA Loreto. 2022 y 2023

*hasta el 05 de abril 2023

Número de Muertes Maternas según momento del fallecimiento y clasificación final. Región Loreto. 2022 y 2023*

2022

Momento del Fallecimiento	Clasificación Final		Total
	Directas	Indirectas	
Embarazo	4	6	10
Parto	3	0	3
Puerperio	8	2	10
Total	15	8	23

2023

Momento del Fallecimiento	Clasificación Final		Total
	Directas	Indirectas	
Embarazo	0	1	1
Parto	1	0	1
Puerperio	3	1	4
Total	4	2	6

Fuente: Dirección de Epidemiología - GERESA Loreto. 2022 y 2023

*hasta el 05 de abril 2023



GOBIERNO REGIONAL

IRAS

Infecciones Respiratorias Agudas en menores de 5 años, Región Loreto. Año 2022 (1-52). 2023 (SE 01-14).

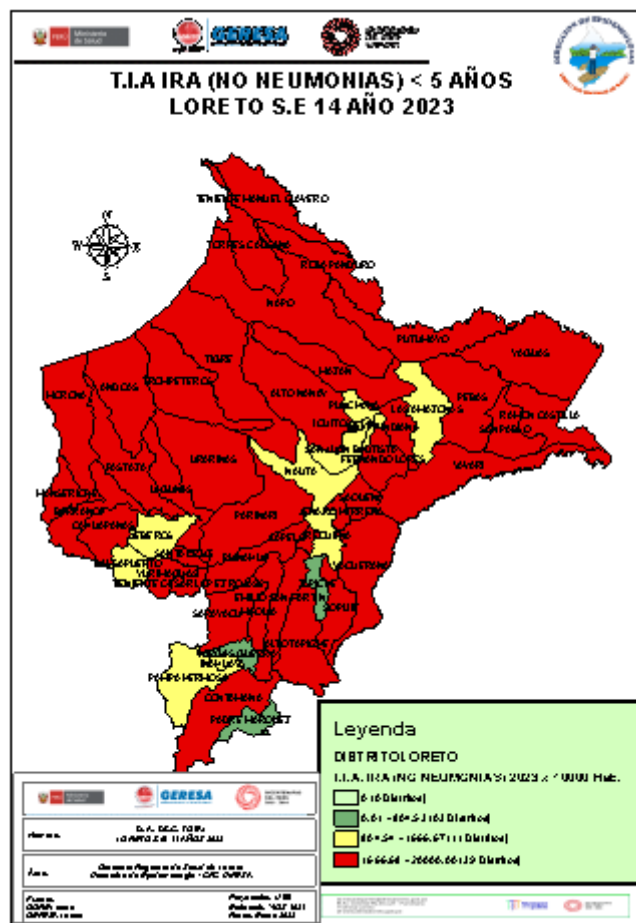

CANAL ENDÉMICO DE ATENCIONES POR INFECCIONES RESPIRATORIA AGUDAS EN MENORES DE 05 AÑOS REPORTADOS EN LA REGIÓN LORETO. AÑOS 2022 (1-52) - 2023 (SE 14)

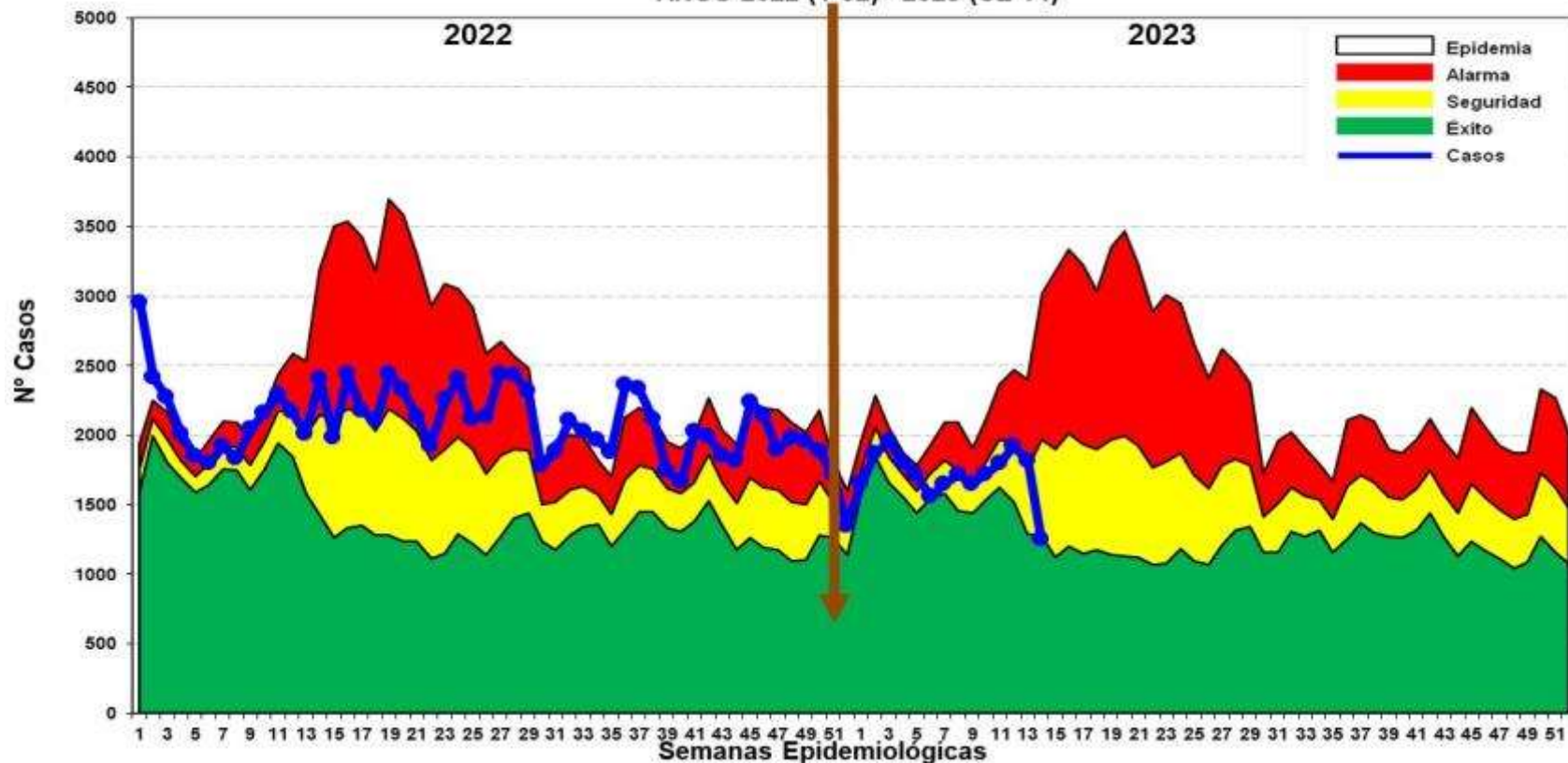

Hasta la SE. 14-2023, se han reportado 24,134 episodios de IRA en niños < 5 años: 1,215 (5.03%) en niños menores de 2 meses; 7,069 (29.29%) en niños de 2 a 11 meses, 15,850 (65.67%) en niños de 1 a 4 años. En el canal endémico se observa descenso de casos en ultima semana, entrando en la zona de SEGURIDAD.

Neumonías en menores de 5 años, Región Loreto, Año 2022. SE 1-52. 2023 (SE-01-14)

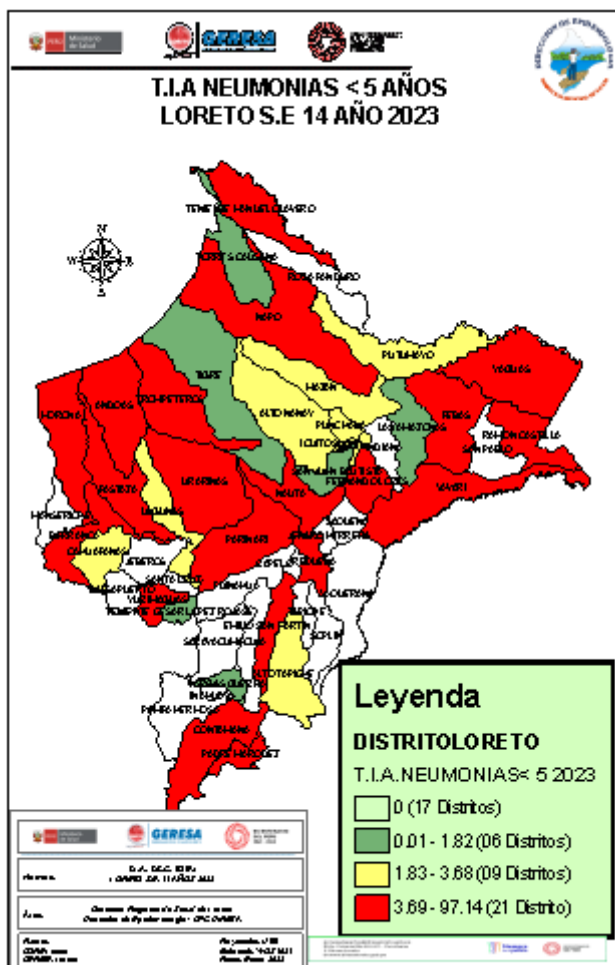

CANAL ENDÉMICO DE ATENCIONES POR NEUMONÍAS EN MENORES DE 05 AÑOS REPORTADOS EN LA REGIÓN LORETO. AÑOS 2022 (1 - 52) - 2023 (SE 14)

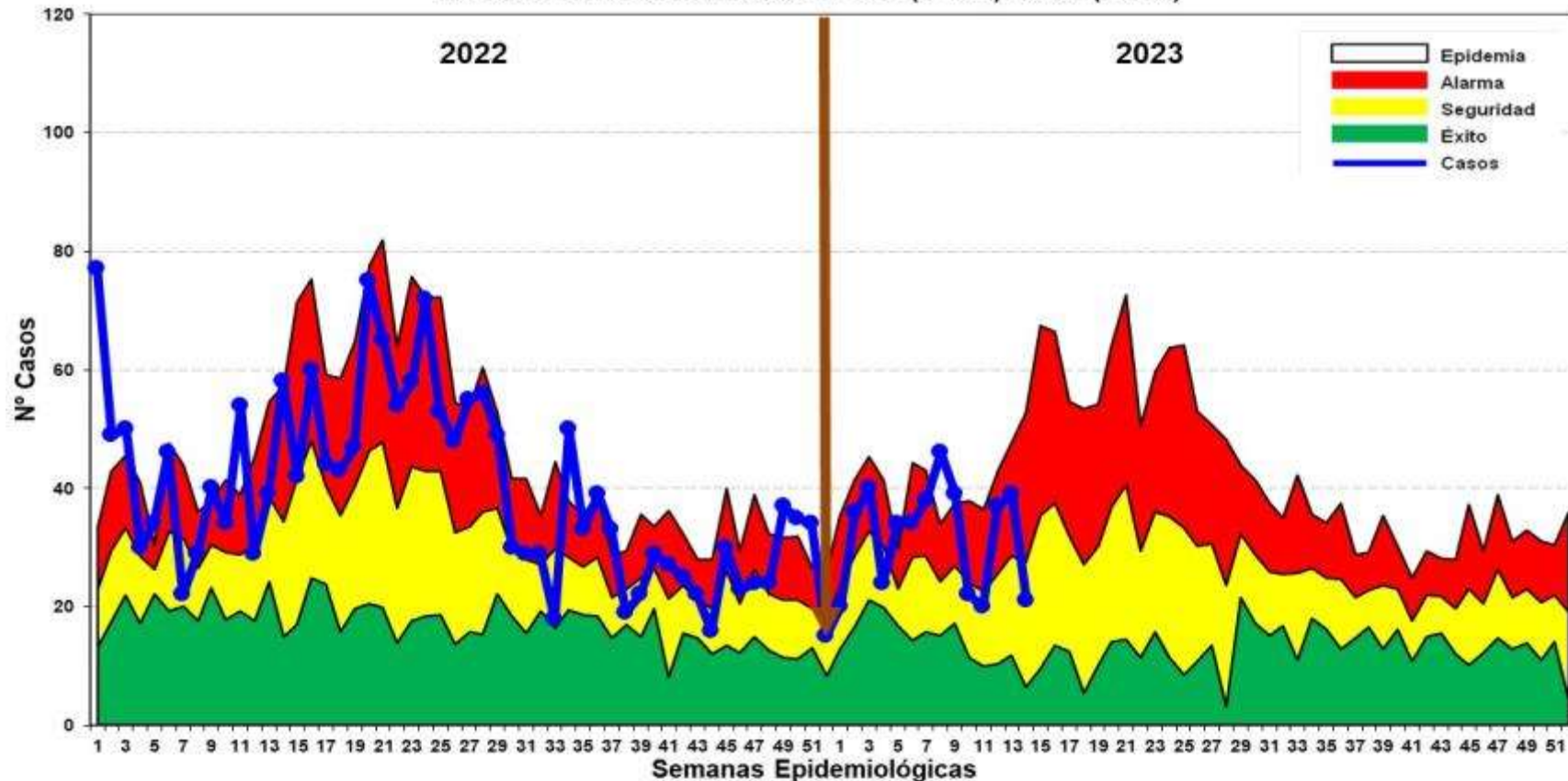

Hasta la SE. 14 del 2023, se han registrado 450 episodios de Neumonía; 387 (86%) son episodios de Neumonía y 63 (14%) son episodios de Neumonía Grave. Los casos de neumonía muestran un comportamiento oscilante entre semanas; en las última semana se ubica en zona de ALARMA. Se reporta 5 defunciones: 1 Extrahospitalaria en Menor de 2 meses (Cahuapanas), 1 niño de Punchana de 1 - 4 años . 3 Intrahospitalarias: 2 casos en niños de 1 a 4 años (Belén) y 1 caso en el grupo de 2 a 11 meses (Barranca).

Defunciones por Neumonías en menores de 5 años, según lugar de defuncion y distrito.Región Loreto, Año 2022. SE 1-52. 2023 (SE-01-14)

Lugar de defuncion	Grupo de edad	SEMANAS EPIDEMIOLOGICAS														Total
		1	2	3	4	5	6	7	8	9	10	11	12	13	14	
Defunciones Extrahospitalarias	Suma de DEH_M2	0	0	0	0	0	1	0	0	0	0	0	0	0	0	1
	Suma de DEH_2_11	0	0	0	0	0	0	0	0	0	0	0	0	0	0	0
	Suma de DEH_1_4A	0	0	0	0	0	0	0	0	0	0	0	0	2	0	2
Defunciones Intrahospitalarias	Suma de DIH_M2	0	0	0	0	0	0	0	0	0	0	0	0	0	0	0
	Suma de DIH_2_11	0	0	0	0	0	1	0	0	0	0	0	0	0	1	2
	Suma de DIH_1_4A	1	0	1	0	0	0	0	0	0	0	0	0	0	0	2
Total defunciones		1	0	1	0	0	2	0	0	0	0	0	0	2	1	7

DISTRITO	Defunciones Extrahospitalarias			Defunciones Intrahospitalarias			Total
	Suma de DEH_M2	Suma de DEH_2_11	Suma de DEH_1_4A	Suma de DIH_M2	Suma de DIH_2_11	Suma de DIH_1_4A	
BELEN	0	0	0	0	0	0	2
ANDOAS	0	0	1	0	0	0	1
BARRANCA	0	0	0	0	1	0	1
CAHUAPANAS	1	0	0	0	0	0	1
PUNCHANA	0	0	1	0	0	0	1
YURIMAGUAS	0	0	0	0	1	0	1
Total defunciones	1	0	2	0	2	2	7

Hasta la SE. 14 del 2023, se han registrado 7 defunciones de Neumonía; 3 Extrahospitalarias y 4 Intrahospitalarias. En las 2 últimas SE ha registrado 3 defunciones Intrahospitalarias en el grupo de edad de 1 a 4 años: 2 Defunciones procedentes de los distritos de Punchana y Andoas respectivamente y en la SE 14 1 defunción procedente del distrito de Yurimaguas.

SOB-ASMA en menores de 5 años, Región Loreto, 2022. SE 1-52 y 2023 (SE 01-14)

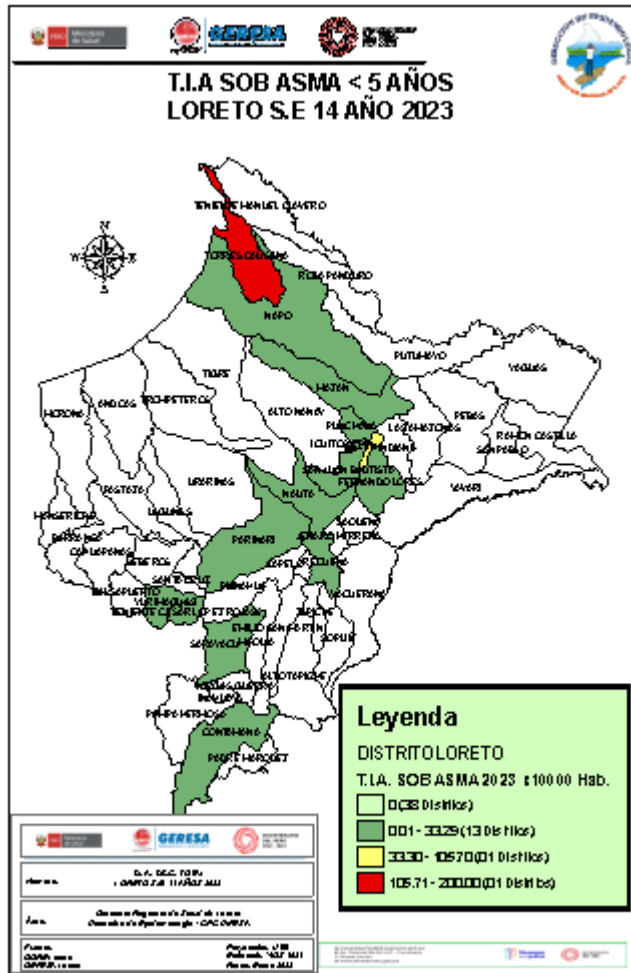

CANAL ENDÉMICO DE ATENCIONES POR SÍNDROME DE OBSTRUCCIÓN BRONQUIAL AGUDO (SOB)/ASMA EN MENORES DE 05 AÑOS REPORTADOS EN LA REGIÓN LORETO. AÑOS 2022 (SE 01-52) - 2023 (SE 14)

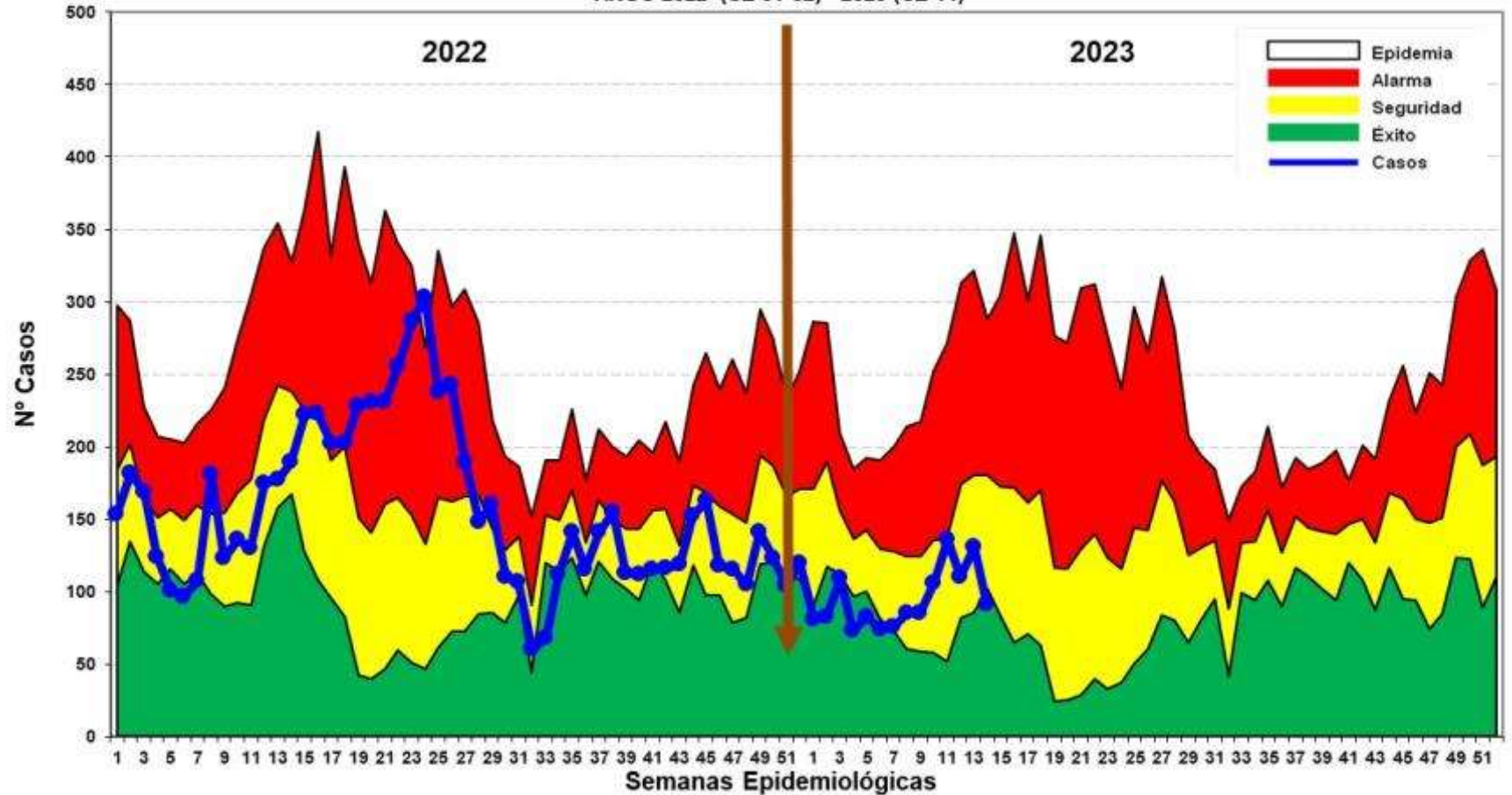

Hasta la SE 14 del 2023, se han notificado 1,335 casos de Síndrome de Obstrucción Bronquial/ASMA en menores de 5 años; 415 (31.09%) episodios en niños menores de 2 años y 920 (68.91%) en niños de 2 a 4 años, se observa un incremento progresivo en las últimas semanas ubicándose en zona de seguridad.



College of Saint Joseph

EDAS

Enfermedades Diarrelcas Agudas Acuosa, Región Loreto, AÑO 2022 (SE 1-52) y Año 2023 (SE 01-14)

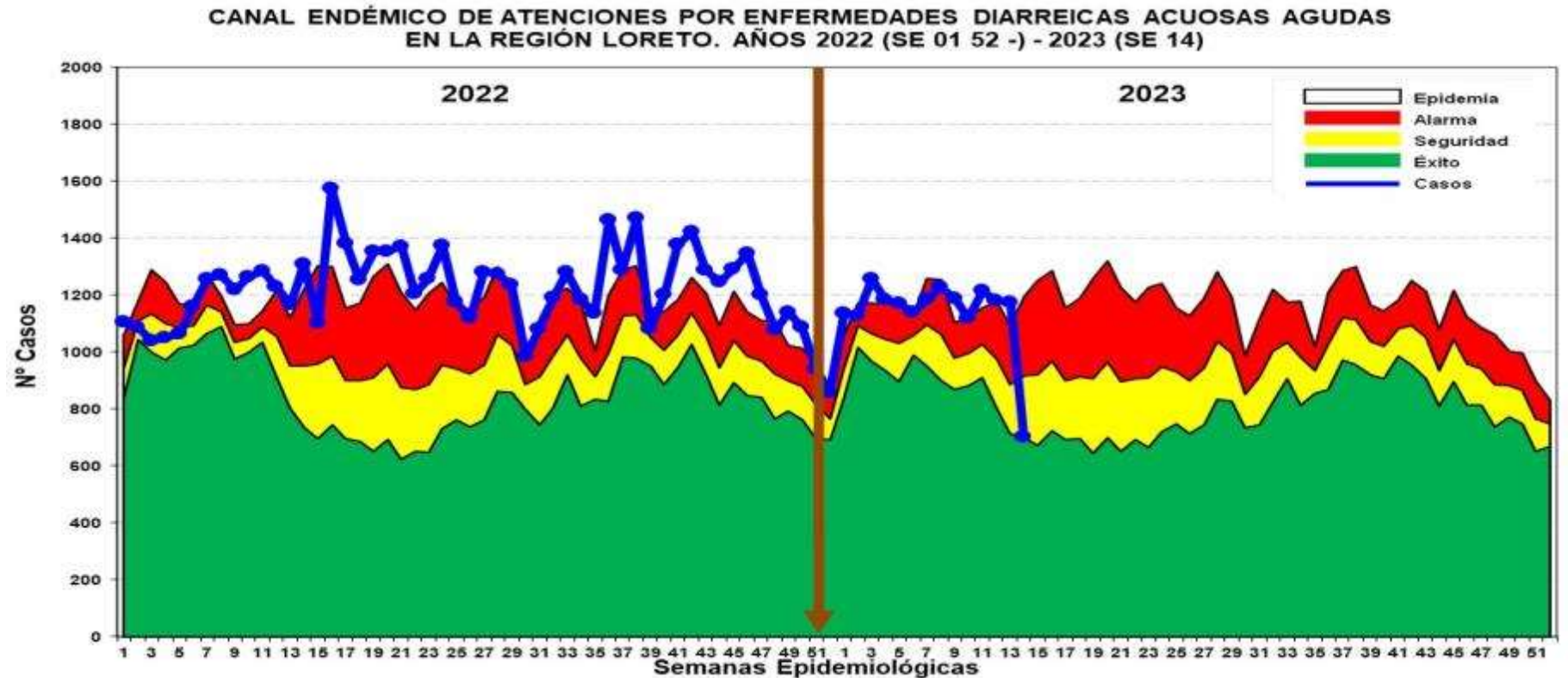
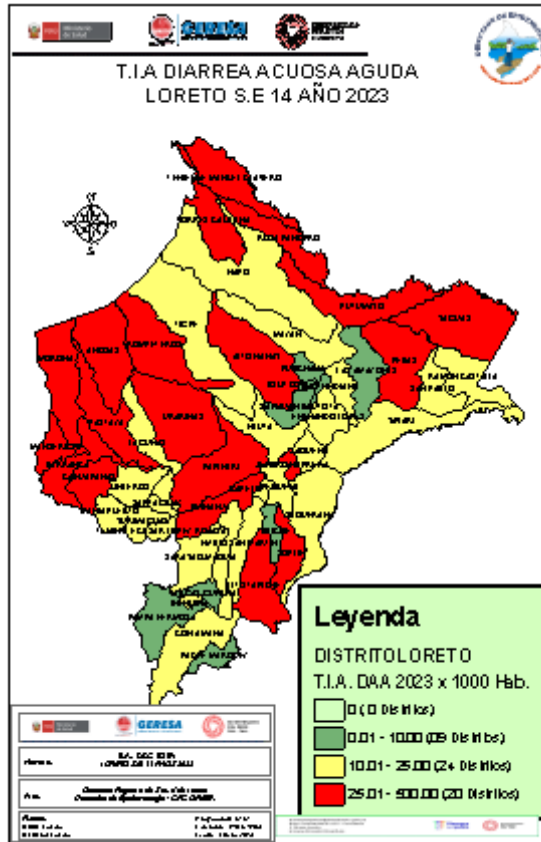

Hasta la SE.14 del 2023 se reportaron 15,944 atenciones por EDA's Acuosa en la región Loreto: 1,943 (12.19%) atenciones en menores de 01 año, 6,012 (37.71%) atenciones de 01 a 04 años y 7,989 (50.11%) atenciones de 05 a más años. Los casos se ubican entre Zona de Seguridad. 3 fallecidos en niños de 1 a 4 años de la comunidad del naranjal del distrito de Andoas.

Enfermedades Diarrelcas Disentéricas, Región Loreto, AÑO 2022 (SE 1-52) y Año 2023 (SE 01-14)

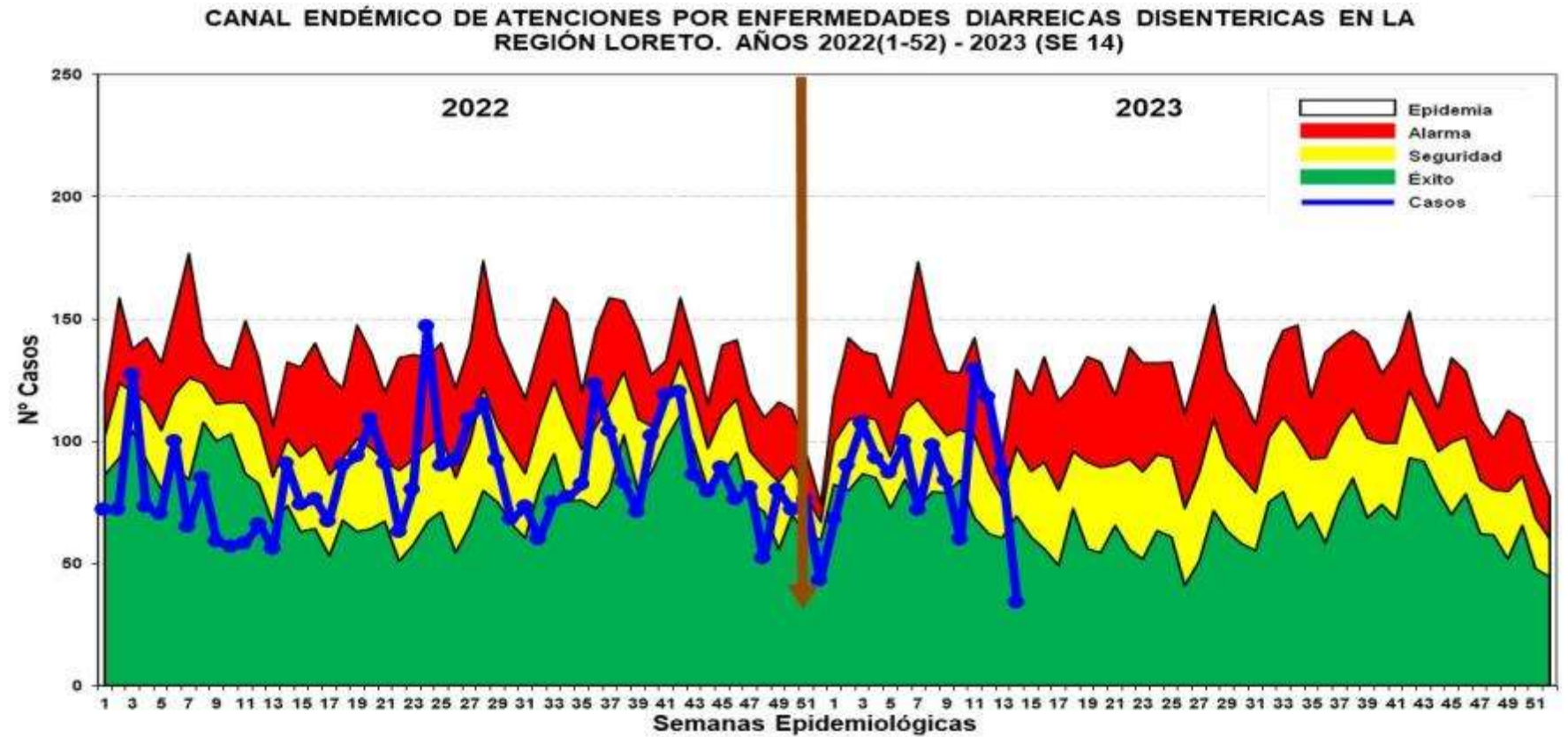
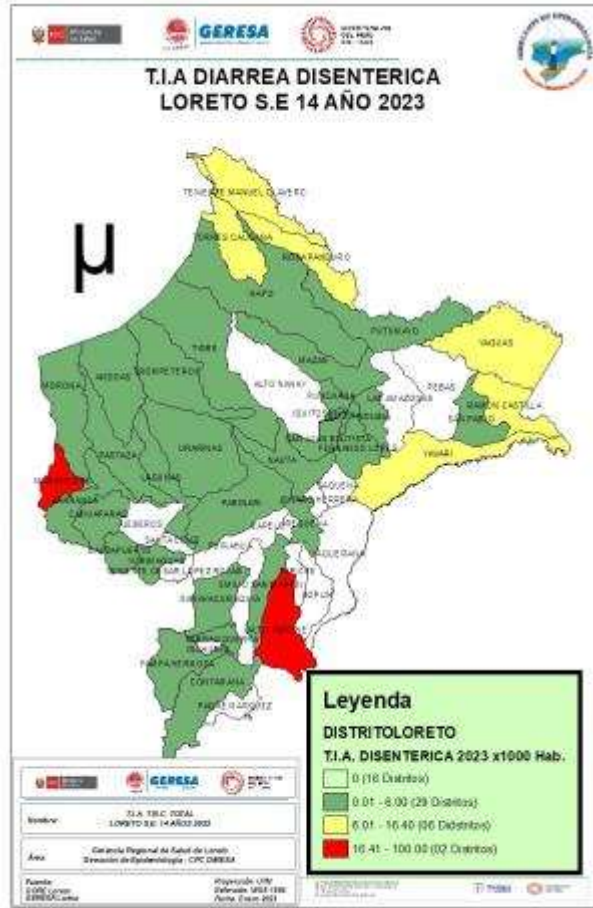

Hasta la SE 14 del año 2023, se han notificado 1,227 atenciones por Diarrea Disentérica, de los cuales 108 (8.80%) atenciones corresponde a <1 año, 486 (39.61%) atenciones de 1 a 4 años y 633 (51.59%) atenciones de 5 a más años. Las tres últimas semanas muestra disminución de casos ubicándose en zona de Seguridad..



Corte: 12/04/2023

CASOS COVID-19 LORETO

INFORMACIÓN DE LA SEMANA
EPIDEMIOLÓGICA 01 AL 14-2023

GERESA LORETO

Fuente: NETLAB, NOTIWEB y SISCOVID



TOTAL DE CASOS CONFIRMADOS – SEMANA EPIDEMIOLÓGICA: 01-14 AÑO 2023 (PRUEBAS MOLECULARES Y ANTIGÉNICAS)

PROVINCIA/DISTRITO	SEMANAS 01-12 PERIODO 2022															SEMANAS 01-12 PERIODO 2023														
	1	2	3	4	5	6	7	8	9	10	11	12	13	14	TOTAL	1	2	3	4	5	6	7	8	9	10	11	12	13	14	TOTAL
PUTUMAYO	0	0	0	0	30	5	12	0	0	0	0	0	0	0	47	0	0	0	0	0	0	0	0	0	0	0	0	0	0	0
160801 - PUTUMAYO	0	0	0	0	28	4	4	0	0	0	0	0	0	0	36	0	0	0	0	0	0	0	0	0	0	0	0	0	0	0
160802 - ROSA PANDURO	0	0	0	0	0	0	0	0	0	0	0	0	0	0	0	0	0	0	0	0	0	0	0	0	0	0	0	0	0	
160803 - TENIENTE MANUEL CLAVERO	0	0	0	0	1	0	0	0	0	0	0	0	0	0	1	0	0	0	0	0	0	0	0	0	0	0	0	0	0	
160804 - YAGUAS	0	0	0	0	1	1	8	0	0	0	0	0	0	0	10	0	0	0	0	0	0	0	0	0	0	0	0	0	0	
RAMON CASTILLA	0	3	51	49	52	43	8	28	14	6	4	9	8	14	289	2	2	3	1	0	0	0	0	0	0	0	0	0	0	
160401 - RAMON CASTILLA	0	2	1	2	33	29	3	19	9	4	3	7	8	10	130	1	2	3	1	0	0	0	0	0	0	0	0	0	0	
160402 - PEBAS	0	1	12	39	12	5	4	1	1	0	0	2	0	0	77	1	0	0	0	0	0	0	0	0	0	0	0	0	0	
160403 - YAVARI	0	0	38	8	4	0	1	0	0	0	0	0	0	4	55	0	0	0	0	0	0	0	0	0	0	0	0	0	0	
160404 - SAN PABLO	0	0	0	0	3	9	0	8	4	2	1	0	0	0	27	0	0	0	0	0	0	0	0	0	0	0	0	0	0	
REQUENA	0	2	29	29	95	29	14	1	3	2	3	0	2	0	209	0	1	0	1	0	2	0	1	1	0	3	2	7	0	
160501 - REQUENA	0	1	28	28	77	16	6	1	1	1	0	2	0	0	161	0	0	0	0	0	0	0	0	0	0	0	1	0		
160502 - ALTO TAPICHE	0	0	0	1	0	0	0	0	0	0	0	0	0	0	1	0	0	0	0	0	0	0	0	0	0	0	0	0		
160503 - CAPELO	0	0	0	0	0	0	0	0	0	0	0	0	0	0	0	0	0	0	0	0	0	0	0	0	0	0	0	0		
160504 - EMILIO SAN MARTIN	0	0	0	0	9	2	0	0	1	0	0	0	0	0	12	0	0	0	0	0	0	0	0	0	0	0	0	0		
160505 - MAQUIA	0	0	0	0	2	4	0	0	1	0	0	0	0	0	7	0	0	0	0	0	0	0	0	0	0	0	0	0		
160506 - PUINAHUA	0	0	1	0	0	4	1	0	0	0	0	0	0	0	6	0	0	0	0	0	0	0	0	0	0	0	0	0		
160507 - SAQUENA	0	0	0	0	0	0	0	0	0	0	0	0	0	0	0	0	0	0	0	0	0	0	0	0	0	0	0	0		
160508 - SOPLIN	0	0	0	0	0	0	0	0	0	0	0	0	0	0	0	0	0	0	0	0	0	0	0	0	0	0	0	0		
160509 - TAPICHE	0	0	0	0	0	0	0	0	0	0	0	0	0	0	0	0	0	0	0	0	0	0	0	0	0	0	0	0		
160510 - JENARO HERRERA	0	0	0	0	6	3	7	0	0	1	3	0	0	0	20	0	1	0	1	0	2	0	1	1	0	3	2	6	0	
160511 - YAQUERANA	0	1	0	0	1	0	0	0	0	0	0	0	0	0	2	0	0	0	0	0	0	0	0	0	0	0	0	0		
UCAYALI	0	1	6	1	8	4	0	0	0	0	0	0	0	0	20	0	0	0	0	0	0	0	0	0	0	1	0	0		
160601 - CONTAMANA	0	0	5	1	7	4	0	0	0	0	0	0	0	0	17	0	0	0	0	0	0	0	0	0	0	0	0	0		
160602 - INAHUAYA	0	1	0	0	0	0	0	0	0	0	0	0	0	0	1	0	0	0	0	0	0	0	0	0	0	0	0	0		
160603 - PADRE MARQUEZ	0	0	0	0	0	0	0	0	0	0	0	0	0	0	0	0	0	0	0	0	0	0	0	0	0	0	0	0		
160604 - PAMPA HERMOSA	0	0	0	0	0	0	0	0	0	0	0	0	0	0	0	0	0	0	0	0	0	0	0	0	0	0	0	0		
160605 - SARAYACU	0	0	1	0	1	0	0	0	0	0	0	0	0	0	2	0	0	0	0	0	0	0	0	0	0	0	0	0		
160606 - VARGAS GUERRA	0	0	0	0	0	0	0	0	0	0	0	0	0	0	0	0	0	0	0	0	0	0	0	0	0	1	0	0		
Total general	71	906	2,12	1,07	1,26	366	157	53	58	31	38	30	16	25	6,217	39	30	12	10	3	8	9	7	4	4	8	5	9	4	152

COBERTURA DE VACUNACIÓN POR DOSIS – CORTE 12/04/2023

COBERTURA VACUNACIÓN CONTRA EL COVID-19 REGIÓN LORETO

Por Grupos de Edad

Grupo Etario	Meta	1ra Dosis		2da Dosis		3ra Dosis		4ta Dosis		Dosis de Refuerzo	
		Cantidad	%	Cantidad	% vs Meta	Cantidad	% vs Meta	Cantidad	% vs Meta	Cantidad	% vs Meta
06 a 11 meses	11,931	5,405	45.30%	1,991	16.69%		0.00%				
01 a 04 años	98,233	16,291	16.58%	5,798	5.90%		0.00%				
05 a 11 años	193,660	134,141	69.27%	104,784	54.11%	32,104	16.58%				
12 a 17 años	170,891	139,191	81.45%	121,603	71.16%	68,891	40.31%				
18 a 29 años	235,320	207,269	88.08%	188,927	80.29%	143,911	61.16%	22,358			
30 a 39 años	156,077	138,729	88.88%	128,834	82.55%	104,294	66.82%	31,373	20.10%		
40 a 49 años	127,015	112,312	88.42%	105,127	82.77%	87,295	68.73%	32,521	25.60%		
50 a 59 años	95,121	83,697	87.99%	79,275	83.34%	66,729	70.15%	28,126	29.57%		
60 a 69 años	65,491	57,831	88.30%	55,093	84.12%	47,296	72.22%	23,074	35.23%	2,755	4.21%
70 a 79 años	35,083	30,412	86.69%	28,941	82.49%	24,679	70.34%	12,775	36.41%	2,129	6.07%
80 años a más	17,749	13,030	73.41%	12,137	68.38%	9,432	53.14%	4,293	24.19%	745	4.20%
Total general	1,206,571	938,308	77.77%	832,510	69.00%	584,631	53.32%	154,520	21.11%	5,629	0.47%

Por Provincias

Provincias	Meta	1ra Dosis		2da Dosis		3ra Dosis		4ta Dosis		Dosis de Refuerzo	
		Cantidad	%	Cantidad	% vs Meta	Cantidad	% vs Meta	Cantidad	% vs Meta	Cantidad	% vs Meta
ALTO AMAZONAS	162,895	116,816	71.71%	100,395	61.63%	63,547	43.78%	9,979	10.47%	527	3.73%
DATEM DEL MARAÑÓN	87,484	38,232	43.70%	31,068	35.51%	19,740	25.81%	3,706	8.22%	32	0.72%
LORETO	89,907	66,483	73.95%	54,408	60.52%	34,710	42.20%	6,878	13.28%	265	3.49%
MAYNAS	606,937	531,943	87.64%	490,599	80.83%	368,758	66.45%	113,725	29.45%	4,095	6.03%
PUTUMAYO	11,383	8,465	74.37%	7,095	62.33%	5,029	47.27%	1,794	24.51%	123	11.14%
RAMON CASTILLA	85,751	52,355	61.05%	43,697	50.96%	26,707	34.17%	5,798	11.56%	88	1.12%
REQUENA	82,237	63,488	77.20%	54,887	66.74%	36,522	48.45%	7,304	15.10%	146	1.83%
UCAYALI	79,977	60,526	75.68%	50,361	62.97%	29,618	40.33%	5,336	11.19%	353	4.84%
Total general	1,206,571	938,308	77.77%	832,510	69.00%	584,631	53.32%	154,520	21.11%	5,629	4.76%

Corte: 12/04/2023 12:00 pm

Fuente: REUNIS

Menor de 70%

70% al 85%

85% a mas



CASOS CONFIRMADOS POR SEMANAS EPIDEMIOLÓGICAS. – SEMANA EPIDEMIOLÓGICA: 01-14 AÑO 2023

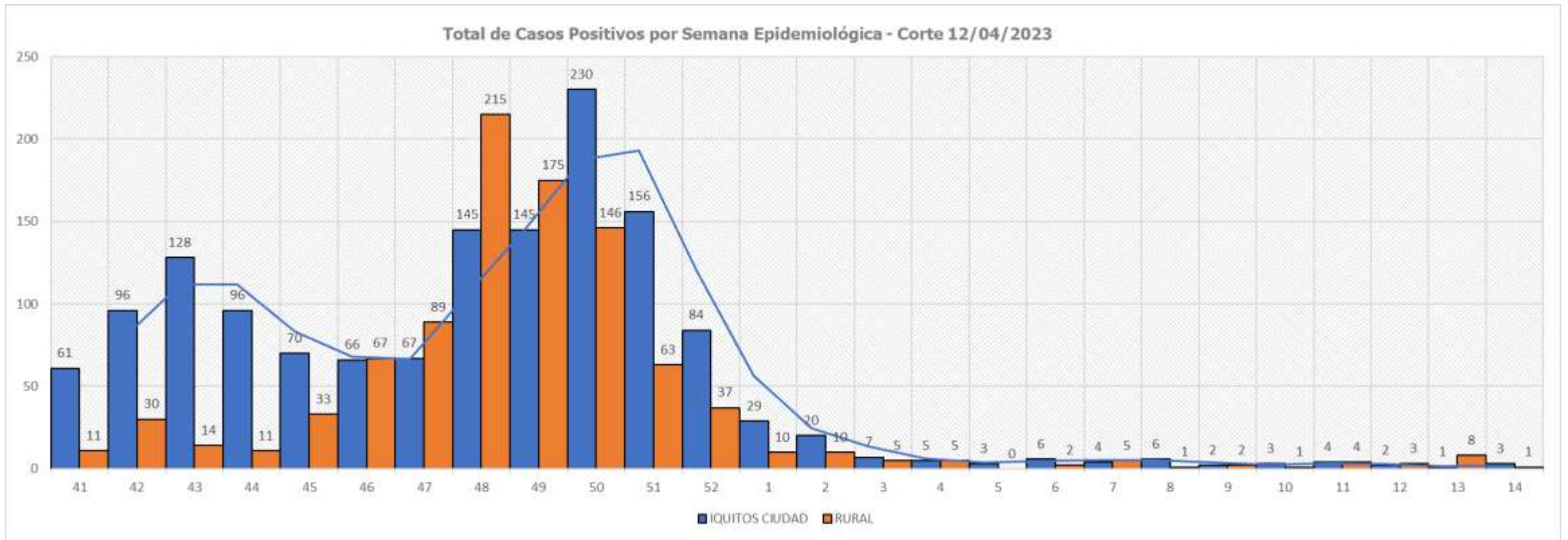

TOTAL HOSPITALIZADOS: 0

ÍNDICE POSITIVIDAD POR MESES. – SEMANA EPIDEMIOLÓGICA: 01-14 AÑO 2023

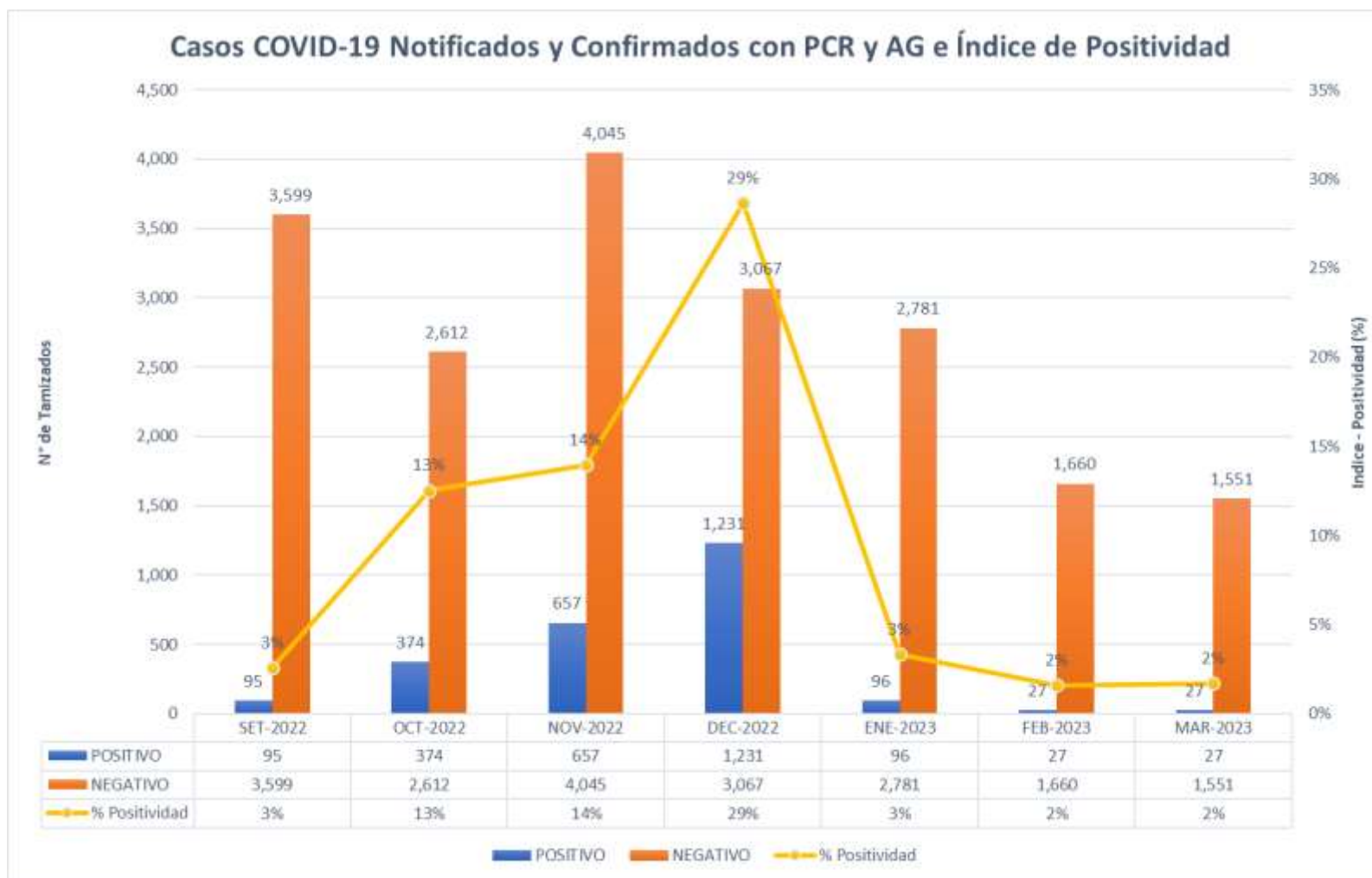

FALLECIDOS COVID-19 - CORTE 12/04/2023

TOTAL 2020-2021-2022-2023 : **3,656**

RESUMEN DE FALLECIDOS POR COVID 19 REPORTADOS EN LA REGIÓN LORETO:

- Año 2020: 2,438 defunciones.
- Año 2021: 1,178 defunciones.
- Año 2022: 40 defunciones.
- Año 2023: 0 defunciones.

Total: **3,656** defunciones





GRACIAS...

GERESA LORETO