



GERESA
GERENCIA REGIONAL
DE SALUD LORETO

Rios Amazonas
IQUITOS - PERU
Maravilla Natural del Mundo



SALA SITUACIONAL EPIDEMIOLOGICO DE LORETO, AÑO 2023 (S.E 08) (Del 19al 25 de febrero 2023)

DIRECCION EJECUTIVA DEL CENTRO DE PREVENCION Y CONTROL-CPC
DIRECCION DE EPIDEMIOLOGIA



Enfermedades Notificadas por Semana Epidemiológica, Región Loreto, Año 2022 – 2023 (SE 01-08)

N°	DIAGNOSTICOS	SEMANAS EPIDEMIOLOGICAS								Total general	%	%ACUMULADO
		1	2	3	4	5	6	7	8			
1	DENGUE SIN SIGNOS DE ALARMA	247	292	275	283	391	365	399	387	2642	36.84	36.84
2	MALARIA POR P. VIVAX	411	310	328	270	344	284	250	121	2318	32.32	69.16
3	LEPTOSPIROSIS	95	128	130	141	154	133	195	202	1179	16.44	85.61
4	DENGUE CON SIGNOS DE ALARMA	34	34	62	78	56	57	72	68	461	6.43	92.03
5	MALARIA P. FALCIPARUM	48	53	39	21	36	25	66	28	316	4.41	96.44
7	OFIDISMO	16	10	11	10	14	7	14	14	96	1.34	97.78
8	SIFILIS NO ESPECIFICADA	2	1	5	6	3	6	6	1	33	0.46	98.24
9	VARICELA SIN COMPLICACIONES	2		2	1	5	9	6		25	0.35	98.59
10	LEISHMANIASIS CUTANEA	9	3		3	1	1	1		18	0.25	98.84
11	HEPATITIS B	4	5	4	1	1		1		17	0.24	99.08
13	INFECCION GONOCOCICA	3	3	2		1	3	2		14	0.20	99.27
14	DENGUE GRAVE	2	1	1	4			2		10	0.14	99.41
15	MALARIA POR P. MALARIAE	3		2	2	3				10	0.14	99.55
16	SIFILIS MATERNA	2		1	2	1	2			8	0.11	99.66
17	VARICELA CON OTRAS COMPLICACIONES						3		1	4	0.06	99.72
18	TOS FERINA	1		1		1	1			4	0.06	99.77
20	LEISHMANIASIS MUCOCUTANEA	2				1				3	0.04	99.82
21	ENFERMEDAD DE CARRION NO DETERMINADA	1					1			2	0.03	99.84
22	MUERTE MATERNA DIRECTA				1					2	0.03	99.87
23	RUBEOLA CONGENITA	1				1				2	0.03	99.90
24	SIFILIS CONGENITA			1						1	0.01	99.91
26	ENFERMEDAD DE CARRION AGUDA			1						1	0.01	99.93
27	MUERTE MATERNA INDIRECTA						1			1	0.01	99.94
28	MENINGITIS TUBERCULOSIS EN < 5					1				1	0.01	99.96
29	ESAVI - EVENTO ADVERSO POST VACUNAL						1			1	0.01	99.97
30	LOXOCELISMO					1				1	0.01	99.98
31	TIFUS EXANTEMATICO							1		1	0.01	100.00
	Total general	883	840	865	823	1015	899	1015	822	7171	100.00	

En la SE 08- 2023 se han notificado 25 daños bajo vigilancia, de ellas, 3 representan el **86.0 % (4,938/5,740), Dengue sin Signos de Alarma (**36.71%**), Malaria Vivax (**34.55%**), Leptospiriosis (**14.77%**), durante el año 2022 en el mismo periodo se notificaron 27 daños, de los cuales Malaria vivax y Malaria falciparum fueron predominantes.**

Enfermedades Notificadas por Semana Epidemiológica, Región Loreto, S.E. 01-08 - 2023

N°	DIAGNOSTICOS	TIPO DE DIAGNOSTICO				Total general
		CONFIRMADOS	%	PROBABLES	%	
1	DENGUE SIN SIGNOS DE ALARMA	1031	14.38	1611	22.47	2642
2	MALARIA POR P. VIVAX	2318	32.33			2318
3	LEPTOSPIROSIS	15	0.21	1164	16.23	1179
4	DENGUE CON SIGNOS DE ALARMA	233	3.25	228	3.18	461
5	MALARIA P. FALCIPARUM	316	4.41			316
6	OFIDISMO	96	1.34			96
7	SIFILIS NO ESPECIFICADA	33	0.46			33
8	VARICELA SIN COMPLICACIONES	25	0.35			25
9	LEISHMANIASIS CUTANEA	10	0.14	8	0.11	18
10	HEPATITIS B	6	0.08	11	0.15	17
11	INFECCION GONOCOCICA	14	0.20			14
12	DENGUE GRAVE	6	0.08	4	0.06	10
13	MALARIA POR P. MALARIAE	10	0.14			10
14	SIFILIS MATERNA	7	0.10	1	0.01	8
15	TOS FERINA		0.00	4	0.06	4
16	VARICELA CON OTRAS COMPLICACIONES	4	0.06		0.00	4
17	LEISHMANIASIS MUCOCUTANEA	1	0.01	2	0.03	3
18	ENFERMEDAD DE CARRION NO DETERMINADA		0.00	2	0.03	2
19	MUERTE MATERNA DIRECTA	2	0.03			2
20	RUBEOLA CONGENITA		0.00	2	0.03	2
21	MENINGITIS TUBERCULOSIS EN < 5		0.00	1	0.01	1
22	LOXOCELISMO		0.00	1	0.01	1
23	MUERTE MATERNA INDIRECTA	1	0.01			1
24	ENFERMEDAD DE CARRION AGUDA		0.00	1	0.01	1
25	TIFUS EXANTEMATICO		0.00	1	0.01	1
26	SIFILIS CONGENITA	1	0.01			1
	Total general	4129	57.59	3041	42.41	7170

Hasta la SE 08- 2023, Se notificaron daños ; el **57.59%** (4,129 casos) son Confirmados con predominio de Malaria Vivax (32.33%) y el **42.41%** (3,041 casos) son daños notificados como Probables, de estos los casos de dengue representa el 57.1%.



GOBIERNO REGIONAL DE LORETO

MALARIA

CANAL ENDÉMICO DE MALARIA EN LA REGIÓN LORETO. AÑOS 2022 (1-52) - 2023 (SE 08)

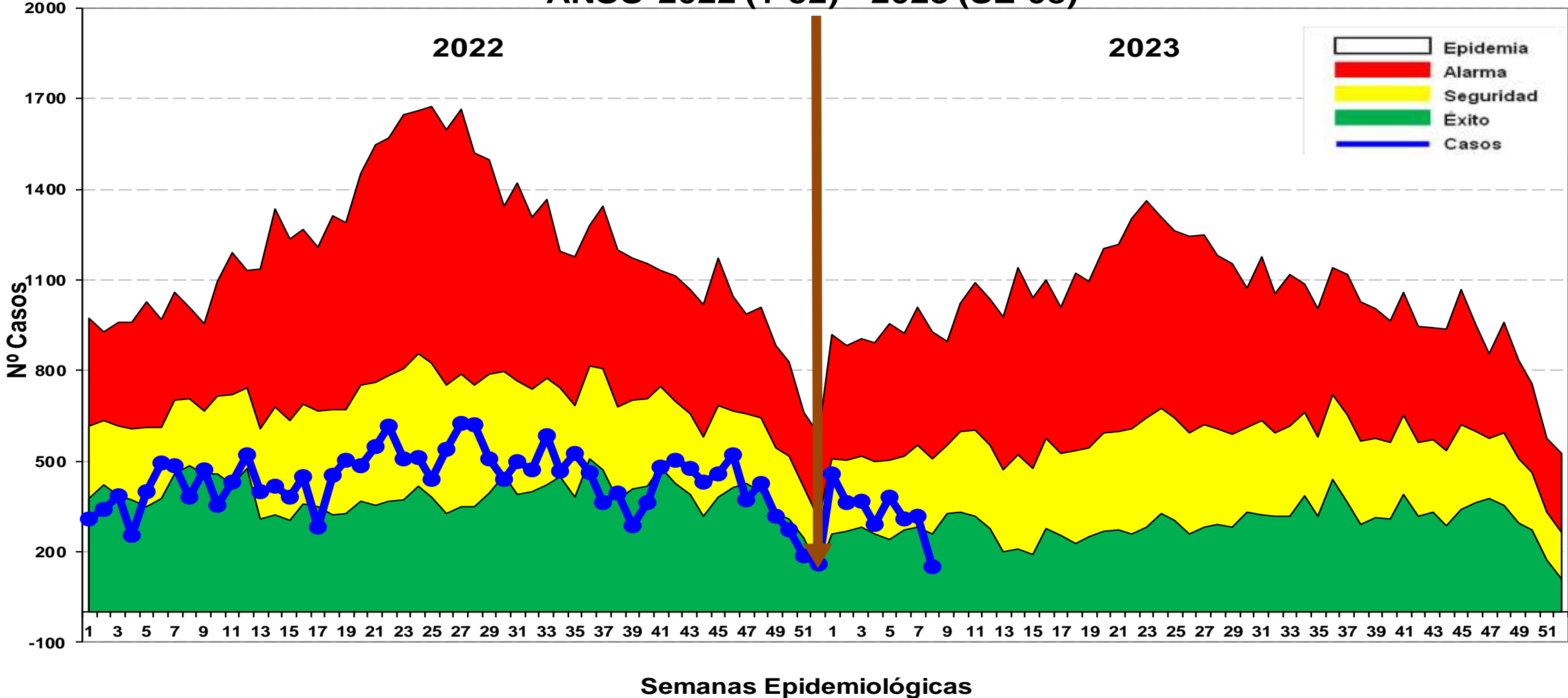

Hasta la SE 08-2023, se reportó 2,644 casos: 2318 (**87.67 %**) Vivax y 316 (**11.95%**) falcíparum y Malariae 10 (**0.37%**). En el mismo periodo del 2022 se reportaron 3,053 casos de malaria, 413 casos más que en el presente año. No se notificaron defunciones a la fecha. En el canal endémico los casos de malaria se ubican hasta la última semana en Zona de ÉXITO.

Casos de Malaria por distritos, Reglón Loreto S.E. 01-08-2023

N°	DISTRITO	SEMANAS EPIDEMIOLOGICAS								Total general	%	%ACUMULADO
		1	2	3	4	5	6	7	8			
1	ANDOAS	69	52	68	45	64	35	85	26	444	16.79	16.79
2	PASTAZA	45	49	42	37	35	20	35	25	288	10.89	27.68
3	TROMPETEROS	53	43	42	20	49	30	42		279	10.55	38.23
4	URARINAS	33	28	41	31	23	37	34	14	241	9.11	47.35
5	BALSAPUERTO	46	34	26	16	25	28	16	10	201	7.60	54.95
6	SAN JUAN BAUTISTA	28	19	20	31	22	20	20	10	170	6.43	61.38
7	YAVARI	19	23	18	19	13	25	9	17	143	5.41	66.79
8	NAPO	22	15	18	17	26	11	11	12	132	4.99	71.78
9	MAZAN	17	6	15	14	20	14	13	1	100	3.78	75.56
10	PUNCHANA	15	19	13	12	22	8	6	2	97	3.67	79.23
11	MORONA	19	9	7	7	9	16	6		73	2.76	81.99
12	TIGRE	12	13	7	6	10	9	4	2	63	2.38	84.38
13	LAGUNAS	13	15	10	3	12	5	1		59	2.23	86.61
14	NAUTA	6	1	3	6	6	6	6	11	45	1.70	88.31
15	MANSERICHE	23	7	6	1	1	2	2		42	1.59	89.90
16	BARRANCA	5	4	8	3	14	3	3	1	41	1.55	91.45
17	IQUITOS	2	4	4	3	5	4	3	7	32	1.21	92.66
18	ALTO NANAY	11	2	2	4	2		4	2	27	1.02	93.68
19	ALTO TAPICHE	1	1		4	6	2	6	2	22	0.83	94.51
20	YAQUERANA	4	3	2	1	2	4	4	2	22	0.83	95.35
21	RAMON CASTILLA	2	2	5	3	5	4			21	0.79	96.14
22	YURIMAGUAS		3	1	1	5	2	1	3	16	0.61	96.74
23	JEBEROS				2		11			13	0.49	97.24
24	TORRES CAUSANA		1	2	1		6	2		12	0.45	97.69
25	SOPLIN		5	4	1					10	0.38	98.07
26	BELEN	3	2	1	1	1			1	9	0.34	98.41
27	TENIENTE MANUEL CLAVERO	4	2				2			8	0.30	98.71
28	FERNANDO LORES	4	1	1			1			7	0.26	98.98
29	YAGUAS			1			2	1		4	0.15	99.13
30	PUTUMAYO				1	1	2			4	0.15	99.28
31	CAHUAPANAS					3		1		4	0.15	99.43
32	INDIANA			1				1	1	3	0.11	99.54
33	SAN PABLO	3								3	0.11	99.66
34	TAPICHE					2				2	0.08	99.73
35	CONTAMANA	2								2	0.08	99.81
36	PARINARI	1		1						2	0.08	99.88
37	SAQUENA				1					1	0.04	99.92
38	SANTA CRUZ				1					1	0.04	99.96
39	MAQUIA				1					1	0.04	100.00
	Total general	462	363	369	293	383	309	316	149	2644	100	

Hasta la SE 08-2023, 39 distritos reportan casos de malaria, de ellos 11 distritos concentran el **81.99%** de los casos. Entre los 3 principales distritos se encuentran; Andoas (16.79%), Pastaza (10.89%) en la Provincia del Datem del Maraón y Trompeteros (10.55%) en la Provincia de Loreto.

Casos de Malaria por curso de vida, Región Loreto SE 01-08 2023.

Etapa de Vida	M.Vivax	M.Falciparum	M. Malariae	Total	%
0 - 1 AÑOS	95	13		108	4.08
2- 4 Años	339	53	2	394	14.90
5-11 Años	566	92	1	659	24.92
(12-17)ADOLESCENTE	379	40	4	423	16.00
(18-29)JOVEN	399	65	3	467	17.66
(30-59)ADULTO	466	52		518	19.59
(60 A +)ADULTO MAYOR	74	1		75	2.84
TOTAL	2318	316	10	2644	100%

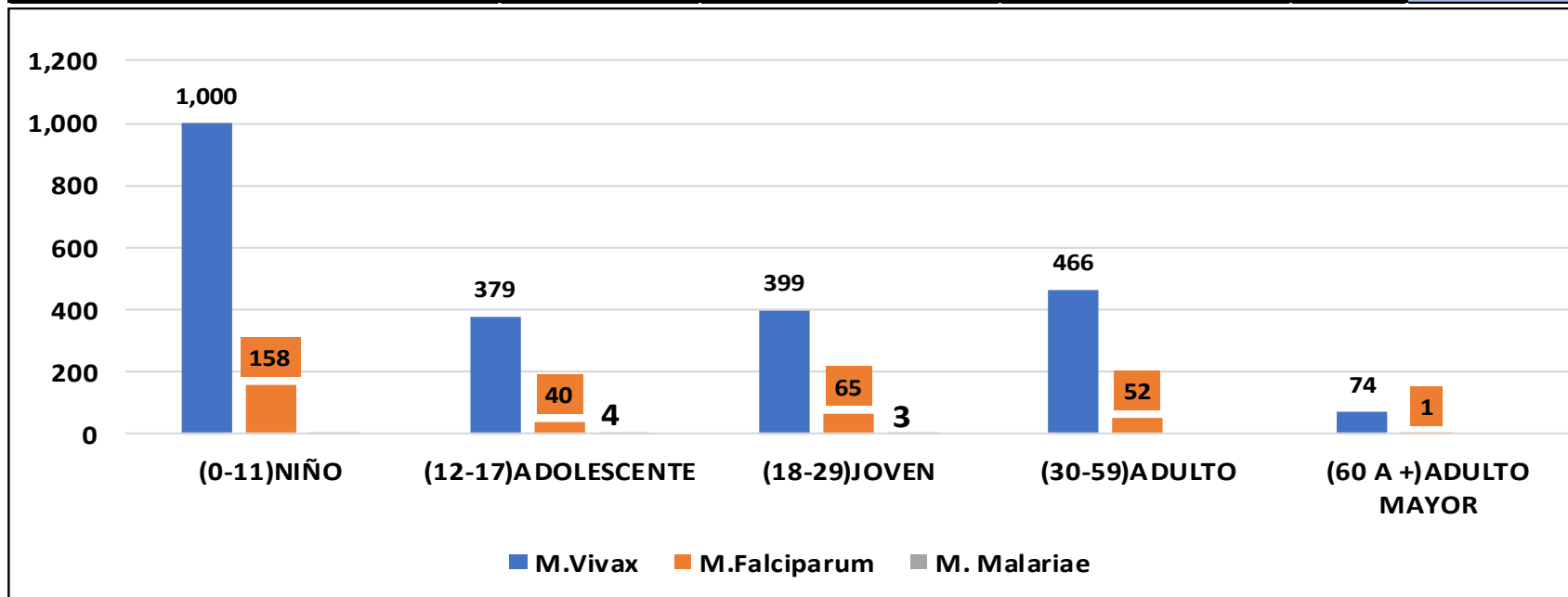

La etapa de vida niño concentra el **18.99%** de los casos de malaria en la región, siendo el grupo más afectado entre las edades de 5 a 11 años de edad con un **24.92%**, seguido del grupo de edad entre 30 a 59 años (**19.59%**) tanto para malaria vivax como para malaria falciparum. Los menos afectados son los adultos mayores (**2.84%**). La especie de malaria vivax prevalece en todos los grupos etáreos.

ROCIAMIENTO RESIDUAL INTRADOMICILIARIO EN EL CORDON Y EJE CARRETERO DE LA CIUDAD DE IQUITOS DEL 09/01 AL 28/02/2023

DISTRITO	LOCALIDAD/SECTOR	POBLACION PROTEGIDA	VIVIENDAS PROGRAMADAS	VIVIENDAS ROCEADAS		COBERTURA	PLAGUICIDA CONSUMIDO
				COMPLETO	PARCIAL		
IQUITOS	SECTOR 15	226	80	36	29	81%	62
SAN JUAN	SECTOR 27	1838	784	269	318	75%	484
SAN JUAN	SECTOR 30	1312	622	262	219	77%	405
SAN JUAN	SECTOR 31	1488	725	294	261	77%	696
PUNCHANA	SANTO TOMAS	903	410	228	98	80%	388
PUNCHANA	PADRE COCHA	1749	713	320	301	87%	587
SAN JUAN	LOS DELFINES	2111	1105	498	359	78%	759
SAN JUAN	QUISTOCOCHA	848	422	188	189	89%	323
SAN JUAN	VILLA BUEN PASTOR	336	115	80	19	86%	183
SAN JUAN	MILAGROS	277	111	62	30	83%	99
SAN JUAN	SOLEDAD DE VILLA BELEN	125	51	25	19	86%	32
SAN JUAN	SANTO TOMAS	2373	1145	436	490	81%	1041
SAN JUAN	LLANCHAMA	311	171	85	51	80%	109
SAN JUAN	13 DE FEBRERO	413	152	204	75	184%	307
SAN JUAN	EL TRIUNFO	113	53	33	12	85%	54
SAN JUAN	FLOR DE MARIA	340	207	88	90	86%	141
SAN JUAN	NUEVO HORIZONTE	109	113	81	16	86%	140
SAN JUAN	RUMOCOCHA	810	356	171	127	84%	287
SAN JUAN	SAN LUCAS	384	148	84	50	91%	167
SAN JUAN	SANTA CLARA	3203	1824	486	721	66%	829
SAN JUAN	ZUNGAROCOCHA	3737	1625	892	916	111%	1646
SAN JUAN	12 DE ABRIL	433	205	104	70	85%	214
SAN JUAN	CAHUIDE	878	412	255	109	88%	416
SAN JUAN	LA HABANA	144	72	50	16	92%	82
SAN JUAN	EX PETROLEROS	1013	377	222	110	88%	368
SAN JUAN	CALIPSO	523	191	126	49	92%	184
SAN JUAN	PAUJIL	154	76	40	26	87%	78
SAN JUAN	PEÑA NEGRA	379	151	99	49	98%	149
SAN JUAN	SHUSHUNA	56	34	18	6	71%	32
SAN JUAN	VARILLAL	1782	668	414	187	90%	665
TOTAL		28368	13118	6150	5012	85%	10927

TABLA N° 01. Se observa el avance del rociamiento residual intradomiciliario en el cordón periurbano y eje carretero, el cual hasta la fecha se ha rociando un total de **11,162** viviendas con un consumo total de 10,927 frascos de Pirimiphos methyl al 2.5% (plaguicida), asimismo, un se logro proteger un total de 28,368 personas de los diferentes grupos etarios.

COBERTURA DEL ROCIAMIENTO RESIDUAL INTRADOMICILIARIO DEL 09/01 AL 28/02/2023 EN LA CIUDAD DE IQUITOS

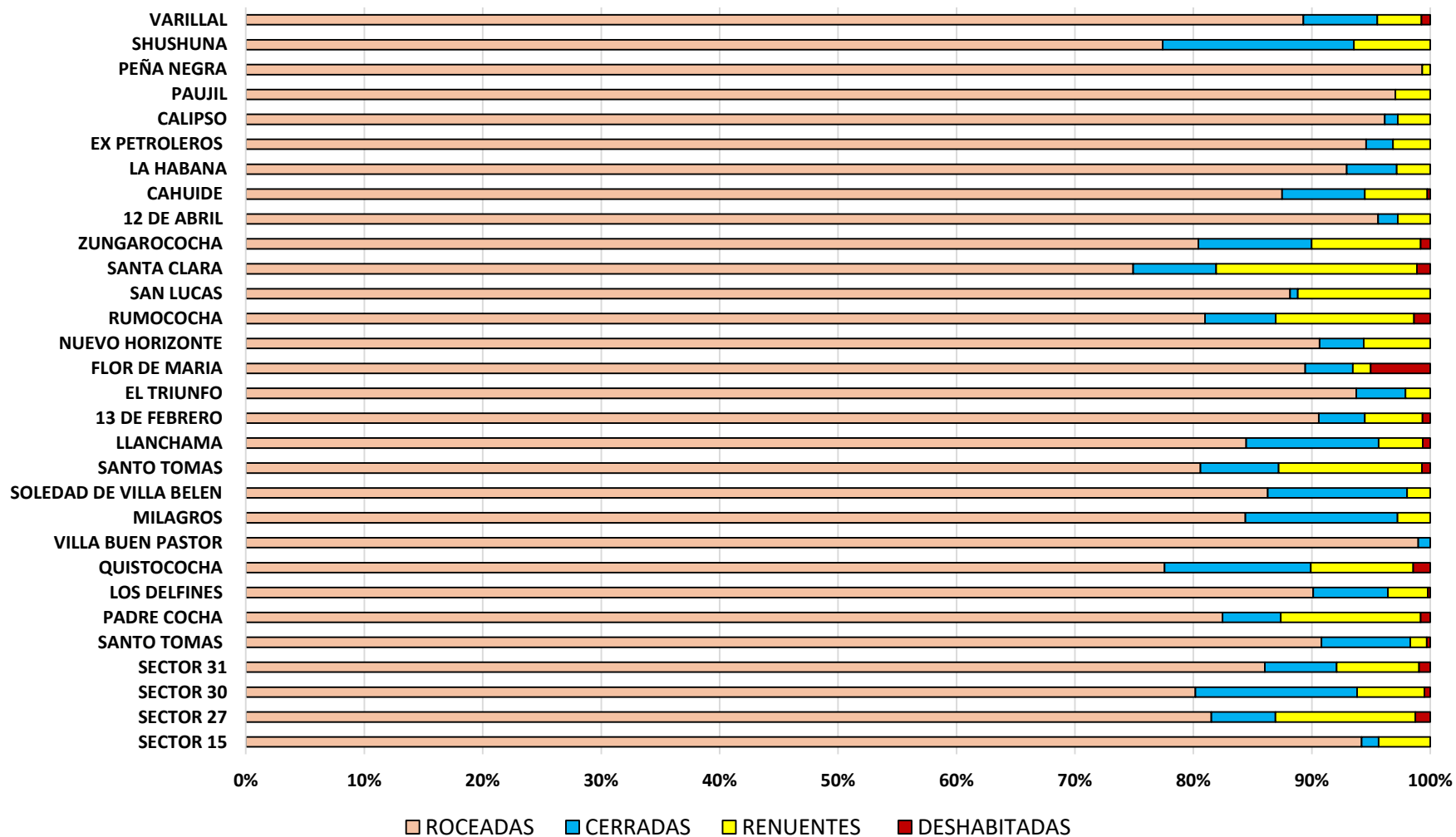

PORCENTAJE DE VIVIENDAS TRATADAS EN LAS LOCALIDADES INTERVENIDAS

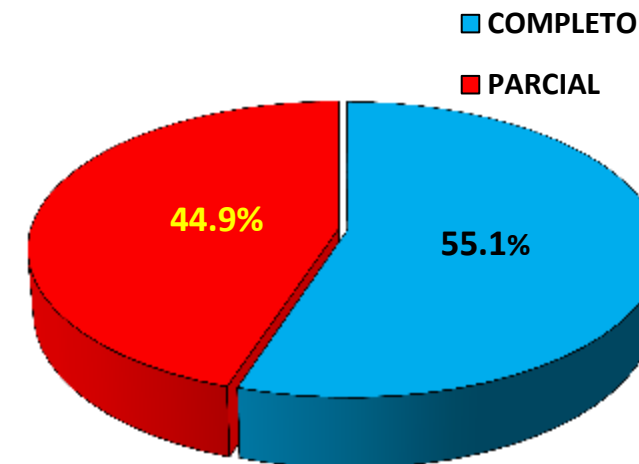

FUENTE: BASE DE DATOS DSA-UVCV



Grafico N° 01. Se observa una cobertura promedio del 85% de viviendas rociadas, 07% de viviendas cerradas, 08% viviendas renuentes y el 01% de viviendas deshabitadas.

% TIPO DE VIVIENDA vs TIPO DE SUPERFICIE INTERVENIDAS EN EL ROCIAMIENTO RESIDUAL INTRADOMICILIARIO DEL 09/01 AL 28/02/2023



Grafico N° 02. Son los resultados de la cobertura del tipo de viviendas vs la cobertura alcanzada con el tipo de superficie en la Actividad de rociamiento residual, el cual se observa que el 70.3% son viviendas de tipo “D” y el 66.9% son de superficie de “Madera” el cual estos porcentajes son predominante en la región.



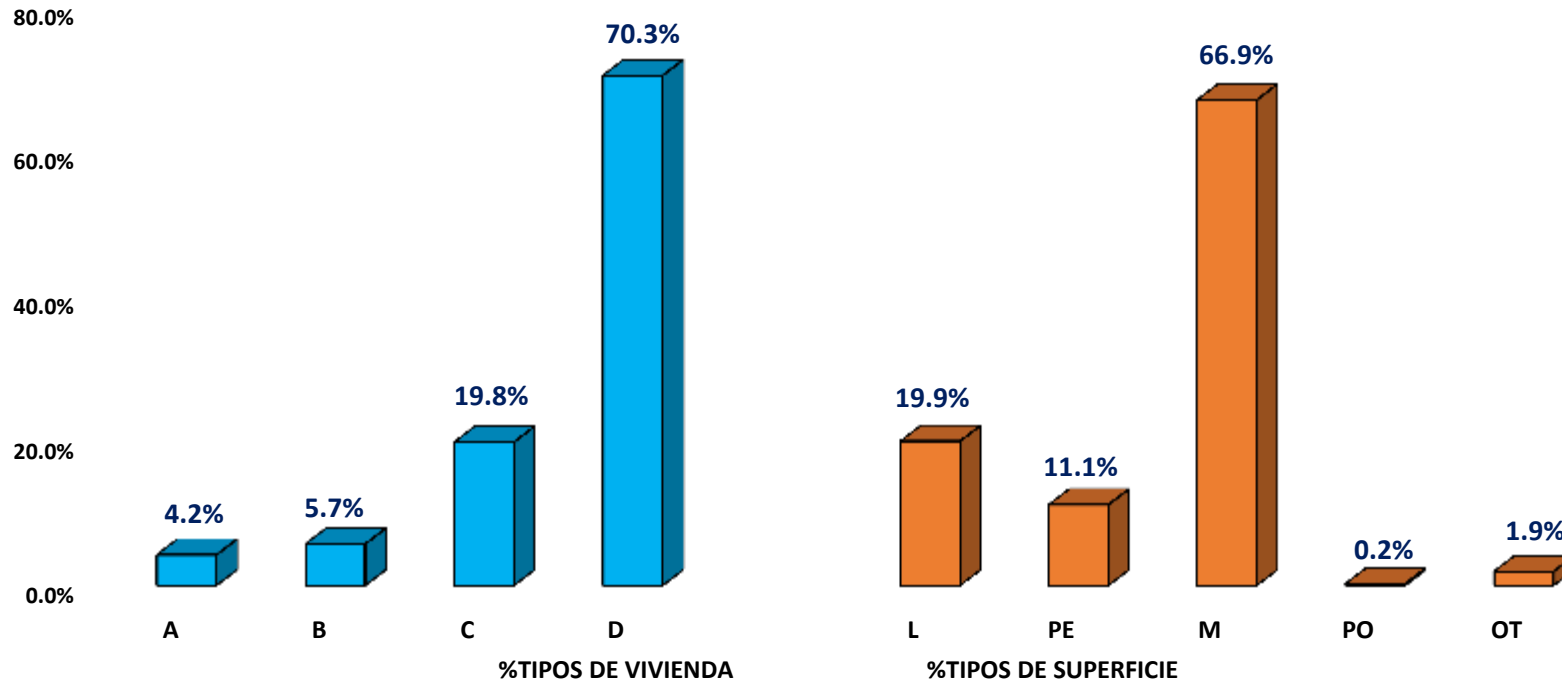

DENGUE

Hospital de San Juan de Dios

CANAL ENDÉMICO DE DENGUE EN LORETO. AÑOS 2022 (SE.1 - 52) - 2023 (SE. 08)

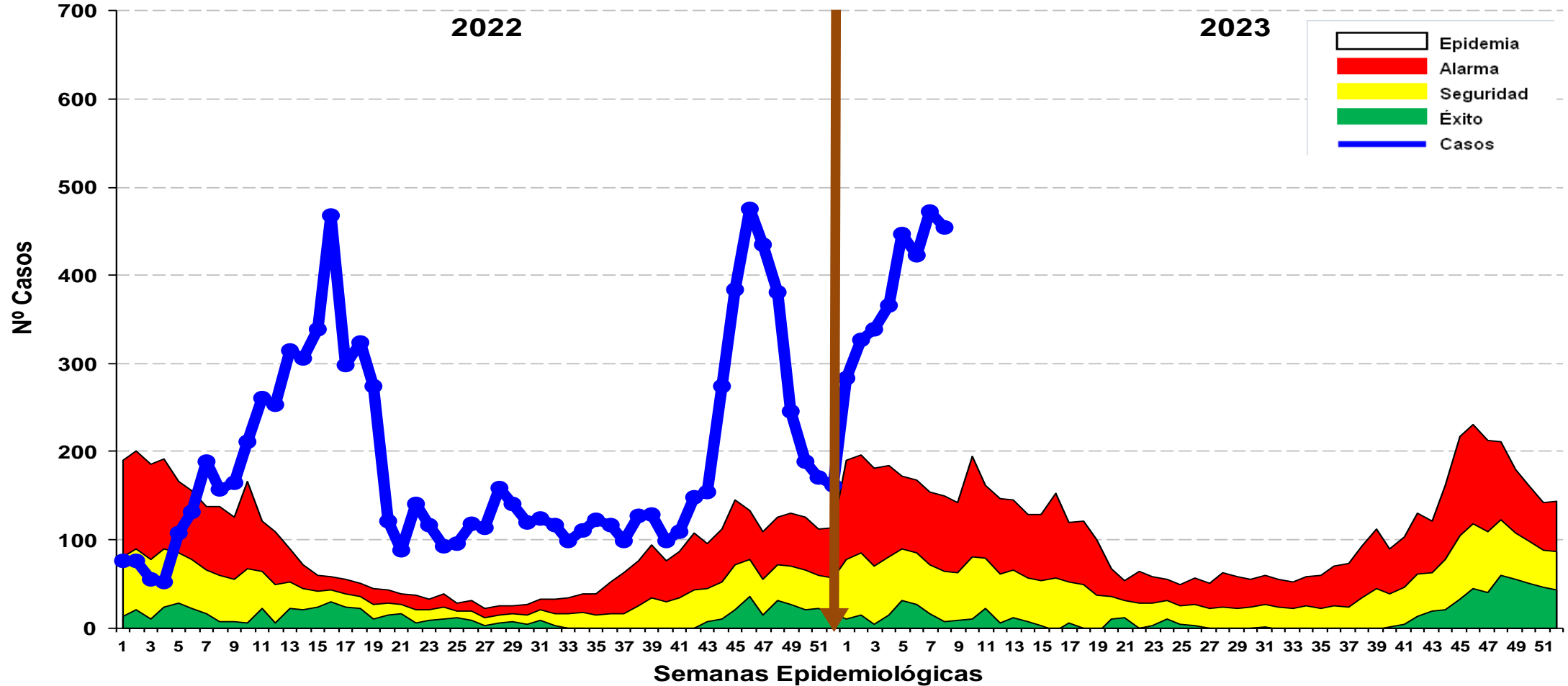

Hasta la SE 08-2023 se reportó 3,113 casos de dengue: 1,270 (40.79%) son confirmados y 1,843 (59.20%) son probables, en espera de su clasificación final. Se reportaron 2,642 (84.8%) casos Dengue Sin Señales de Alarma, 461 (14.80%) casos Dengue con Señales de Alarma y 10 (0.3%) casos de Dengue Grave. En el 2022 se reportaron 688 casos de dengue, en relación al año 2023, se incrementa 3.6 veces en el reporte de casos (1,804 casos más). Desde el 2022 los casos se ubican en zona epidémica.

Casos de Dengue notificados según distritos, Región Loreto SE 01-08- 2023.

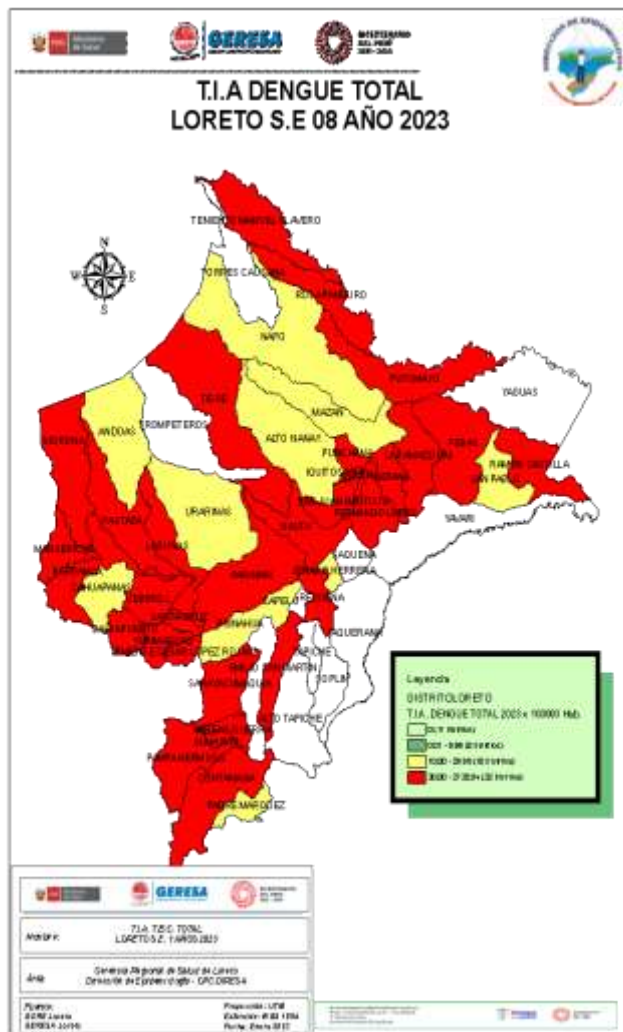

N°	DISTRITO	SEMANAS EPIDEMIOLOGICAS								Total general	%	%ACUMULADO
		1	2	3	4	5	6	7	8			
1	YURIMAGUAS	85	92	117	120	199	156	141	109	1019	32.77	32.77
2	PUNCHANA	10	59	3	13	34	59	110	75	363	11.67	44.44
3	SAN JUAN BAUTISTA	19	19	13	18	21	36	35	53	214	6.88	51.32
4	IQUITOS	13	10	13	12	19	19	50	77	213	6.85	58.17
5	BARRANCA	11	16	24	42	37	18	12	13	173	5.56	63.73
6	LAGUNAS	28	41	18	13	14	23	17	6	160	5.14	68.88
7	SARAYACU		1	61	30	21	5	8	15	141	4.53	73.41
8	CONTAMANA	33	27	17	19	5	5	5	4	115	3.70	77.11
9	RAMON CASTILLA	6	6	10	13	12	20	27	16	110	3.54	80.65
10	NAUTA	5	7	2	13	12	2	12	26	79	2.54	83.19
11	REQUENA	9	6	7	7	12	9	11	5	66	2.12	85.31
12	MORONA		1	15	5	18	9	4	14	66	2.12	87.43
13	EMILIO SAN MARTIN	36	3	2	5	1	3			50	1.61	89.04
14	BELEN	1	1	3	2	3	12	6	18	46	1.48	90.52
15	TENIENTE MANUEL CLAVERO	6	7	8	11	2		1	3	38	1.22	91.74
16	MANSERICHE	3	5	2	7	3	10	5	2	37	1.19	92.93
17	PUTUMAYO	6	8	7	6	5	3			35	1.13	94.06
18	TENIENTE CESAR LOPEZ ROJAS	2	1	1	15	7	3		1	30	0.96	95.02
19	PEBAS	4	4	7	1	5	3	5	1	30	0.96	95.99
20	JEBEROS	1	3	3	2	5		1	2	17	0.55	96.53
21	INAHUAYA		3	3	8					14	0.45	96.98
22	INDIANA				1	5	2	2	2	12	0.39	97.37
23	VARGAS GUERRA	2				1	6	2	1	12	0.39	97.75
24	FERNANDO LORES				1	2	5		3	11	0.35	98.11
25	PASTAZA	1	2					6		9	0.29	98.40
26	BALSAPUERTO	2	2				1	2	1	8	0.26	98.65
27	SANTA CRUZ		1		1		3	1		6	0.19	98.85
28	TIGRE			1		1	2	1		5	0.16	99.01
29	MAZAN						1	2	1	4	0.13	99.14
30	URARINAS						1	2		3	0.10	99.23
31	ANDOAS			1			1	1		3	0.10	99.33
32	PARINARI								3	3	0.10	99.43
33	NAPO					1	2			3	0.10	99.52
34	ROSA PANDURO		1				2			3	0.10	99.62
35	LAS AMAZONAS						1	1	1	3	0.10	99.72
36	SAN PABLO		1						1	2	0.06	99.78
37	PAMPA HERMOSA					1			1	2	0.06	99.84
38	PADRE MARQUEZ							1		1	0.03	99.88
39	CAHUAPANAS					1				1	0.03	99.91
40	ALTO NANAY							1		1	0.03	99.94
41	JENARO HERRERA								1	1	0.03	99.97
42	PUINAHUA							1		1	0.03	100.00
	Total general	283	327	338	365	447	422	473	455	3110	100.0	

De los 53 distritos de la región, 42 de ellos reportan casos de Dengue; el **80.65%** de los casos se concentran en 09 distritos. Según el mapa de riesgo, 32 distritos se estratifican como alto riesgo, 10 distritos en mediano riesgo y 11 distritos Sin riesgo.

Casos de Dengue notificados por etapas de vida, Región Loreto SE 01- 08 2023.

ETAPA DE VIDA	DENGUE SIN SIGNOS DE ALARMA	%	DENGUE CON SIGNOS DE ALARMA	%	DENGUE GRAVE	%	TOTAL	%
0-1 AÑO	82	3.10	5	1.094			87	2.79
2-4 AÑOS	141	5.34	22	4.814	2	20	165	5.30
5-11 AÑOS	518	19.61	95	20.788	1	10	614	19.72
12-17 AÑOS(ADOLESCENTE)	419	15.86	73	15.974	2	20	494	15.87
18-29 (JOVEN)	529	20.02	109	23.851	3	30	641	20.59
30-59 AÑOS (ADULTO)	741	28.05	126	27.571	2	20	869	27.92
60 + AÑOS (ADULTO MAYOR)	212	8.02	31	6.783			243	7.81
TOTAL	2642	100.00	461	100.875	10	100	3113	100.00

Hasta la SE 08-2023, el grupo etáreo más afectado son los adultos entre 30 a 58 años con 559 casos **(27.9%)**, seguido del grupo etáreo entre 18 a 29 años con 424 casos **(20.5%)**, mientras que los menos afectados fueron los Adultos mayores **(7.8%)** y niños menores de 1 año con 87 casos **(2.7%)**.

Fallecidos

Se reporta 2 fallecidos de sexo femenino por Dengue Grave:

1 caso Confirmado (22 años) procedente del distrito de Vargas Guerra provincia de Ucayali

1 caso Probable (13 años) procedente del distrito de Yurimaguas provincia de Alto Amazonas.

Casos de Dengue por Grupo Etareo-Año 2023

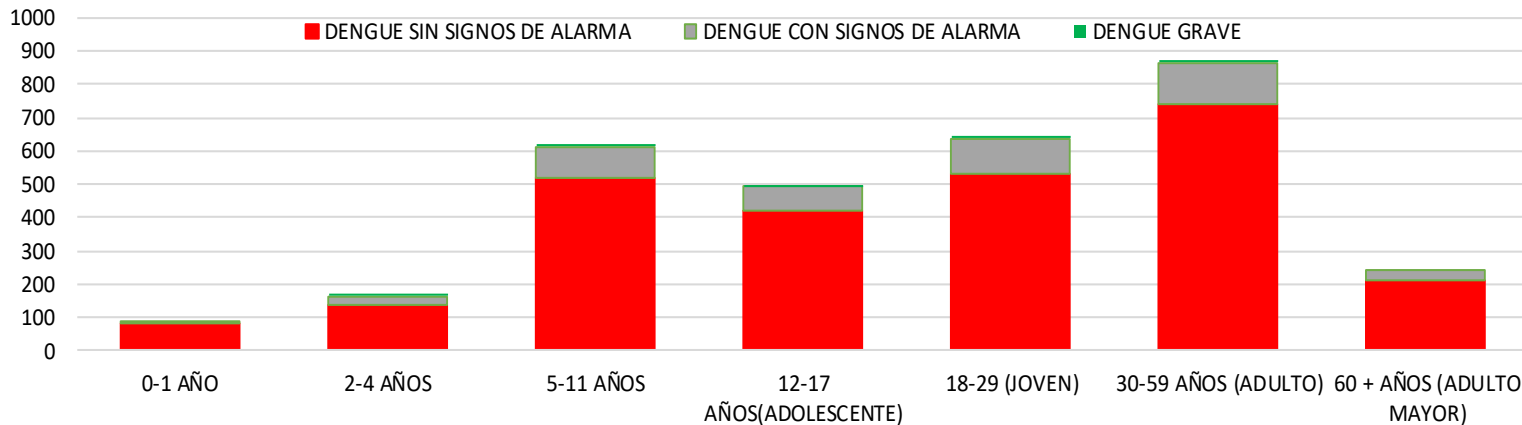

**Casos de Dengue según tipo y Hospitalizados. Geresa Loreto.
Enero- Febrero 2023. (Corte 01/03/2023)**

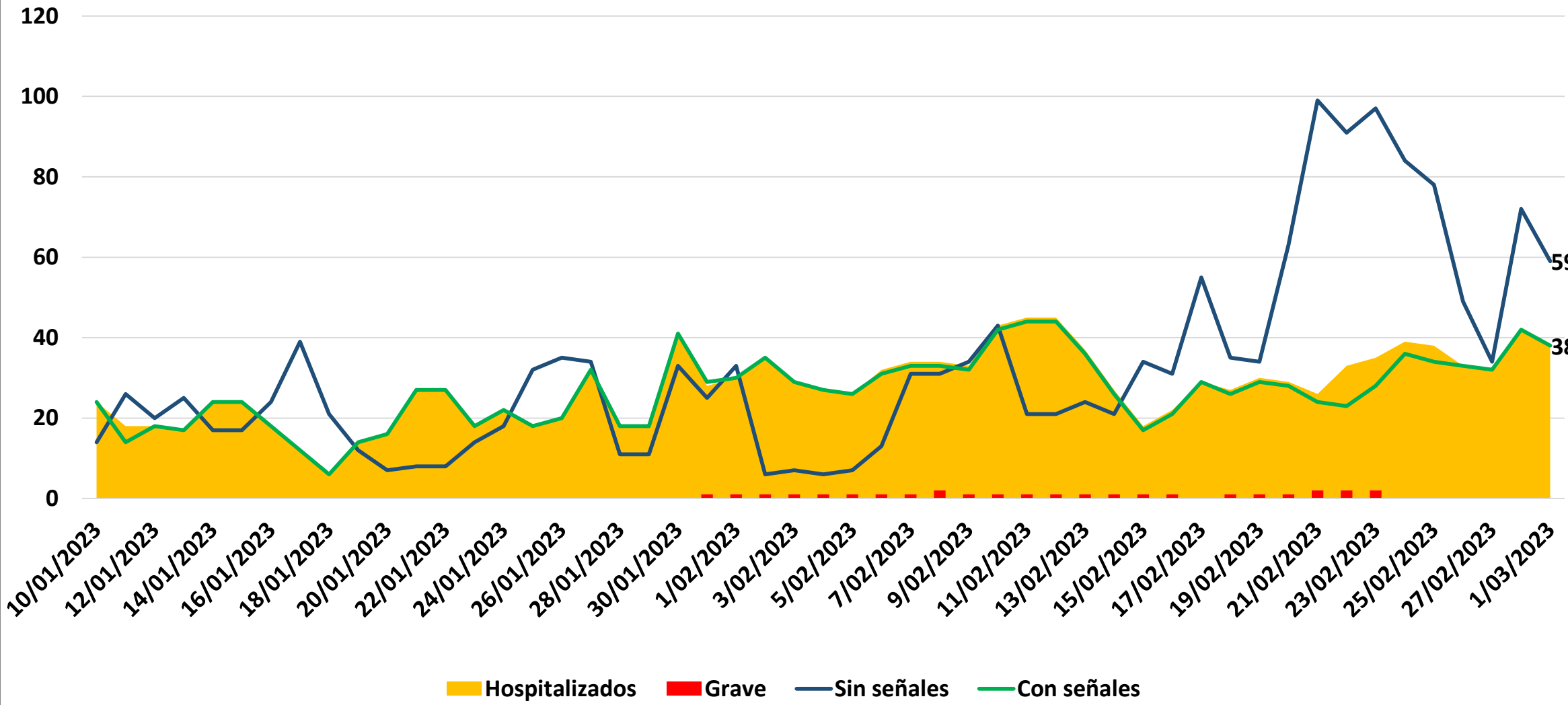

INDICE AEDICO EN LOS CUATRO DISTRITOS DE LA CIUDAD DE IQUITOS (ENERO 2023)

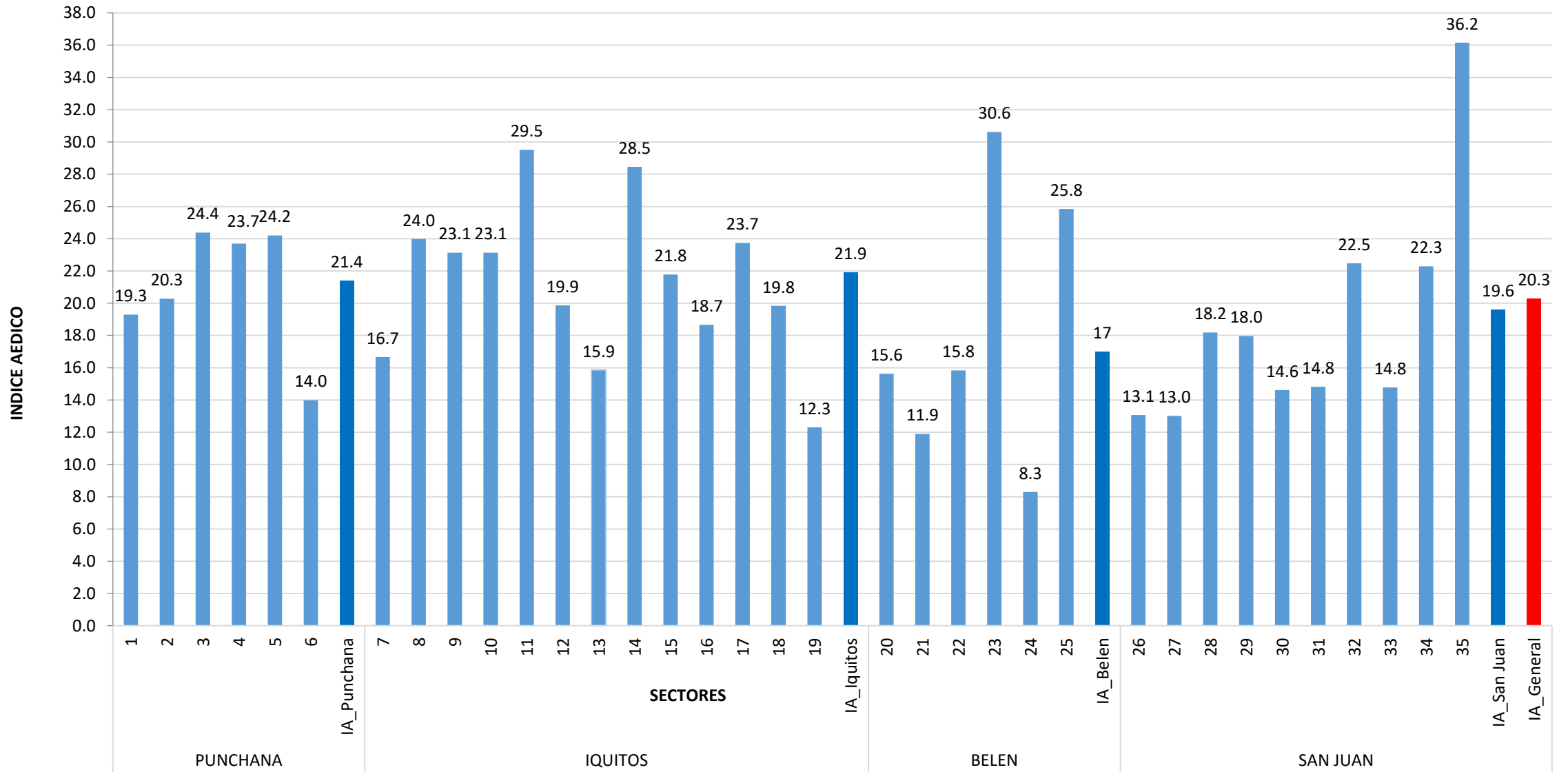

RESULTADOS DE TRATAMIENTO FOCAL EN LA CIUDAD DE IQUITOS FEB 2023

DISTRITO	IPRES	SECTOR	FECHA	Casas						Nro Residentes	%VIV. INSP.	% VIC. CERR.	% VIC. DESH.	% VIC. REN.	
				Inspeccionadas	Tratadas	Cerradas	Deshabitadas	Renueves	Total						
PUNCHANA	BELLAVISTA NANAY	1	5/02-1/3/2023	244	115	31	9	2	286	857	85.3	10.8	3.1	0.7	
		3	2-24/2/2023	3054	1163	435	118	46	3611	11206	84.6	12.0	3.3	1.3	
		4	14-27/2/2023	3115	1132	549	153	47	3864	9781	80.6	14.2	4.0	1.2	
		5	7/2-1/3/2023	5287	1845	782	175	45	6289	17368	84.1	12.4	2.8	0.7	
		6	5/2-1/3/2023	2792	1027	533	120	40	3485	8866	80.1	15.3	3.4	1.1	
		7	17-27/2/2023	3250	945	761	149	43	4203	9656	77.3	18.1	3.5	1.0	
IQUITOS	SAN ANTONIO	8	7/2-1/3/2023	2670	918	690	94	53	3507	8887	76.1	19.7	2.7	1.5	
		9	3/2-1/3/2023	2841	934	619	121	46	3627	15852	78.3	17.1	3.3	1.3	
		10	2-13/2/2023	2989	672	777	151	88	4005	10514	74.6	19.4	3.8	2.2	
		11	13-18/2/2023	2792	953	625	90	58	3565	9342	78.3	17.5	2.5	1.6	
		12	16/2-1/3/2023	808	277	250	35	23	1116	1595	72.4	22.4	3.1	2.1	
		13	26-27/2/2023	26	8	3	1	0	30	101	86.7	10.0	3.3	0.0	
	MORONA COCHA	14	2-16/2/2023	2997	751	619	112	81	3809	9231	78.7	16.3	2.9	2.1	
		15	2-18/2/2023	2833	891	567	118	63	3581	15536	79.1	15.8	3.3	1.8	
		16	1/2-1/3/2023	2595	756	505	118	43	3261	8612	79.6	15.5	3.6	1.3	
		17	10-25/2/2023	3407	1062	709	130	45	4291	10561	79.4	16.5	3.0	1.0	
		18	14-22/2/2023	128	14	28	11	5	172	311	74.4	16.3	6.4	2.9	
	BELEN	BELEN	20	21/2-1/3/2023	4	0	2	0	0	6	12	66.7	33.3	0.0	0.0
			21	2/2-1/3/2023	2563	868	434	81	33	3111	8262	82.4	14.0	2.6	1.1
22			2/2-1/3/2023	3163	1208	684	102	41	3990	17897	79.3	17.1	2.6	1.0	
16 DE OCTUBRE		23	7/2-1/3/2023	3916	1209	781	166	58	4921	12743	79.6	15.9	3.4	1.2	
		24	4/2-1/3/2023	1679	488	433	80	23	2215	4500	75.8	19.5	3.6	1.0	
SAN JUAN	SAN JUAN	25	2-28/2/2023	2842	794	670	317	58	3887	7840	73.1	17.2	8.2	1.5	
		26	1-3/2023	1	0	1	0	0	2	0	50.0	50.0	0.0	0.0	
		27	6/2,1/2/2023	245	27	53	29	7	334	698	73.4	15.9	8.7	2.1	
		28	2-27/2/2023	3408	878	767	187	133	4495	9674	75.8	17.1	4.2	3.0	
		29	3-28/2/2023	3844	985	775	185	82	4886	11370	78.7	15.9	3.8	1.7	
		30	10/2-1/3/2023	3376	698	663	114	36	4189	8441	80.6	15.8	2.7	0.9	
	AMERICA	31	10-23/2/2023	8	3	1	0	0	9	28	88.9	11.1	0.0	0.0	
		32	10-24/2/2023	3343	1098	775	282	87	4487	9705	74.5	17.3	6.3	1.9	
		33	22/02/2023	1	1	0	0	0	1	0	100.0	0.0	0.0	0.0	
		34	3/2-2/3/2023	3531	1064	748	295	63	4637	9512	76.1	16.1	6.4	1.4	
		35	2/2-1/3/2023	3436	1278	852	280	62	4630	9687	74.2	18.4	6.0	1.3	
TOTAL GENERAL			77188	24062	16122	3823	1411	98502	258645	78.4	16.4	3.9	1.4		

COBERTURA DE VIVIENDAS INTERVENIDAS EN TRATAMIENTO FOCAL EN LA CIUDAD DE IQUITOS 2/02-1/3 2023

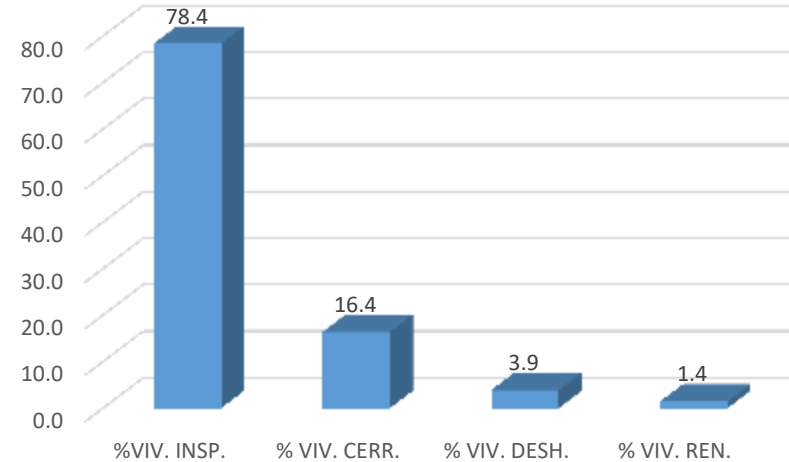

CASAS INTERVENIDAS	77,168	78.4%
CASAS NO INTERVENIDAS	21,3563	21.7%

FUENTE: BASE DE DATOS DSA-UVCV



RESULTADOS DE NEBULIZACIÓN ESPACIAL POR CERCO EPIDEMIOLOGICO EN LA CIUDAD DE IQUITOS DEL 13 AL 20 FEB 2023

CIUDAD	FECHA	VUELTA	META	HABITAN. PROTEG.	VIVIENDAS			TOTAL CASAS	% CASAS (T. REGISTR)			
					NEBULIZA.	CERRADAS	RENUENTES		% NEBULIZ.	% CERR.	% DESH.	% RENUEN.
IQUITOS-PUN-BELEN-SAN JUAN	13-20/2/2023	I	5,284	13,795	3,246	1,174	892	5,312	61.1%	22.1%	0.0%	16.8%
	17/02/2023	II	665	1,925	411	139	159	709	58.0%	19.6%	0.0%	22.4%
TOTAL			5,949	15,720	3,657	1,313	1,051	6,021	60.7%	21.8%	0.0%	17.5%

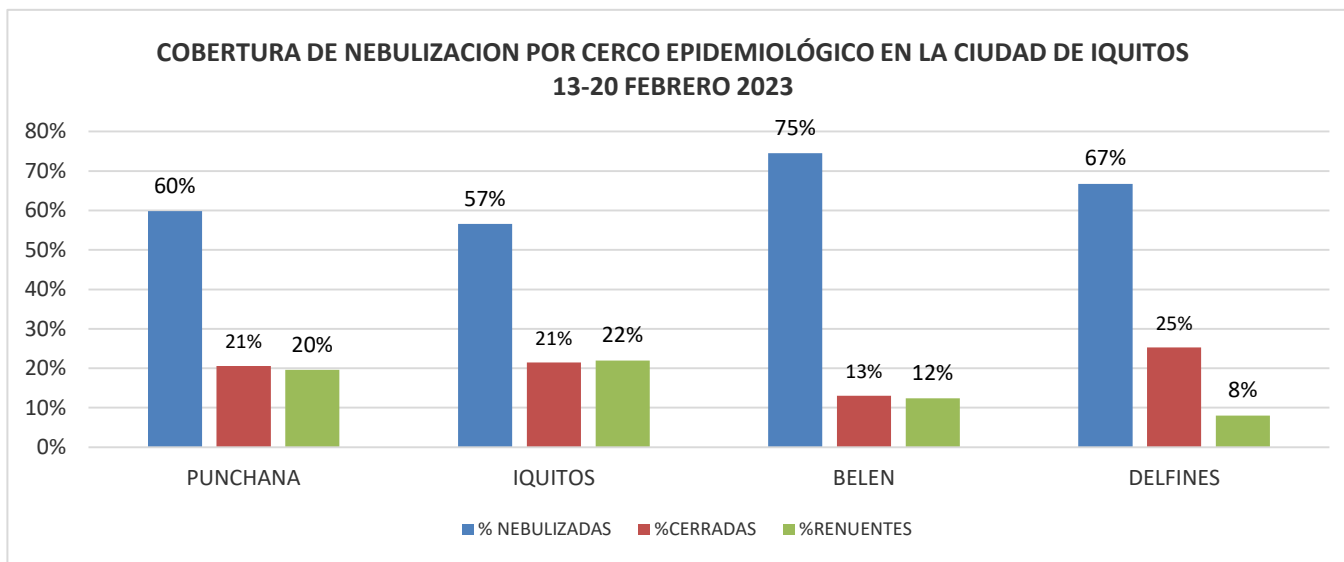

FUENTE: BASE DE DATOS DSA-UVCV

AVANCE DE NEBULIZACIÓN ESPACIAL POR CERCO EPIDEMIOLOGICO EN LA CIUDAD DE IQUITOS DEL 27/02 AL 01/03/2023

DISTRITO	SECTOR	FECHA	HABITAN. PROTEG.	VIVIENDA FUMIGADAS					% CASAS (T. REGISTR)			
				NEBULIZ. A.	CERRADAS	DESH.	RENUENTES	TOTAL CASAS	% NEBULIZ.	% CERR.	% DESH.	% RENUEN.
PUNCHANA	1	27/02/2023	7,452	1,962	779	-	458	3,199	61.33%	24.35%	0.00%	14.32%
	2	27-28/2/2023	6,676	1,694	660	-	360	2,714	62.42%	24.32%	0.00%	13.26%
	3	28/2-1/3/2023	6,356	1,363	768	-	521	2,652	51.40%	28.96%	0.00%	19.65%
	4	27-28/2/2023	6,703	1,506	859	-	549	2,914	51.68%	29.48%	0.00%	18.84%
	5	1/03/2023	5,799	1,411	474	-	261	2,146	65.75%	22.09%	0.00%	12.16%
	6	1/03/2023	2,566	578	460	-	191	1,229	47.03%	37.43%	0.00%	15.54%
SAN JUAN	33	1/03/2023	5,390	1,576	538	15	230	2,359	66.81%	22.81%	0.64%	9.75%
	34	28/2-1/3/2023	8,414	2,187	841	140	425	3,593	60.87%	23.41%	3.90%	11.83%
	35	27/02/2023	6,297	1,753	828	-	287	2,868	61.12%	28.87%	0.00%	10.01%
TOTAL		27/2-1/3/2023	55,653	14,030	6,207	155	3,282	23,674	59.26%	26.22%	0.65%	13.86%

**COBERTURA DE AVANCE DE NEBULIZACIÓN ESPACIAL
DEL 27/02 AL 1/03/2023**

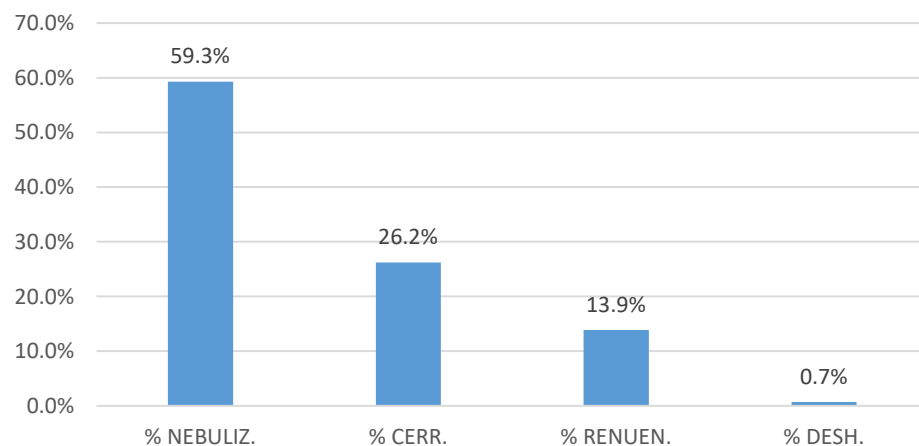

FUENTE: BASE DE DATOS DSA-UVCV



CAMPAÑA DE RECOJO DE INSERVIBLES (CRIADEROS DE ZANCUDOS 26 FEB 2023)

DISTRITO	SECTORES	N° VIV.	TONELADAS
BELEN	22	2820	22.5
	23	2607	
	25	2665	
SAN JUAN	27	2882	
	28	3012	
	29	3429	
	33	3610	
	34	3449	
	35	3263	

Lográndose juntar 22.5 toneladas de inservibles (Criaderos de zancudos) de los distritos de Belén y San Juan con el apoyo del Gobierno Regional, Municipalidades de San Juan Bautista, Belén y del Sector Salud.



Decreto de Emergencia -2023

2154254-11

SALUD

Decreto Supremo que declara en Emergencia Sanitaria por brote de Dengue en 59 distritos de los departamentos de Amazonas, Ayacucho, Cajamarca, Cusco, Huánuco, Ica, Junin, Lambayeque, Loreto, Madre de Dios, Piura, San Martín y Ucayali

**DECRETO SUPREMO
N° 002-2023-SA**

ANEXO I

PLAN DE ACCIÓN

"EMERGENCIA SANITARIA POR BROTE DE DENGUE EN 13 DEPARTAMENTOS Y 59 DISTRITOS"

I. LUGAR O ÁMBITO:

Las acciones contenidas en el presente Plan son ejecutadas en 59 distritos priorizados de 13 departamentos: Imaza, Bagua, Copallin, La Peca, Nieva (Amazonas), Sivia, Ayna (Ayacucho), Jaen, San Ignacio, Chilete (Cajamarca), Kimbiri, Pichari, Santa Ana (Cusco), Rupa-Rupa, Luyando, Castillo Grande, Codo Del Pozuzo (Huanuco), Ica (Ica), Chanchamayo, Perene, Pichanaqui, San Ramon, Pangoa, Satipo (Junin), Tumán (Lambayeque), Lagunas, Yurimaguas, Barranca, Ramon Castilla, Iquitos, Punchana, San Juan Bautista, Contamana, Sarayacu (Loreto), Las Piedras, Tambopata, Inambari, Iberia (Madre de Dios), Chulucanas, La Huaca, Castilla, Catacaos, Piura, Tambo Grande, Sullana (Piura), Caynarachi, Juanjui, Moyobamba, La Banda De Shilcayo, Tarapoto, Morales, Tocache, Bellavista (San Martín), Raimondi, Calleria, Yarinacocha, Manantay, Campoverde, Padre Abad (Ucayali).



College of Science and Health

LEPTOSPIROSIS

CANAL ENDÉMICO DE LEPTOSPIROSIS EN LORETO. AÑOS 2022 (SE 01-52) - 2023 (SE. 08)

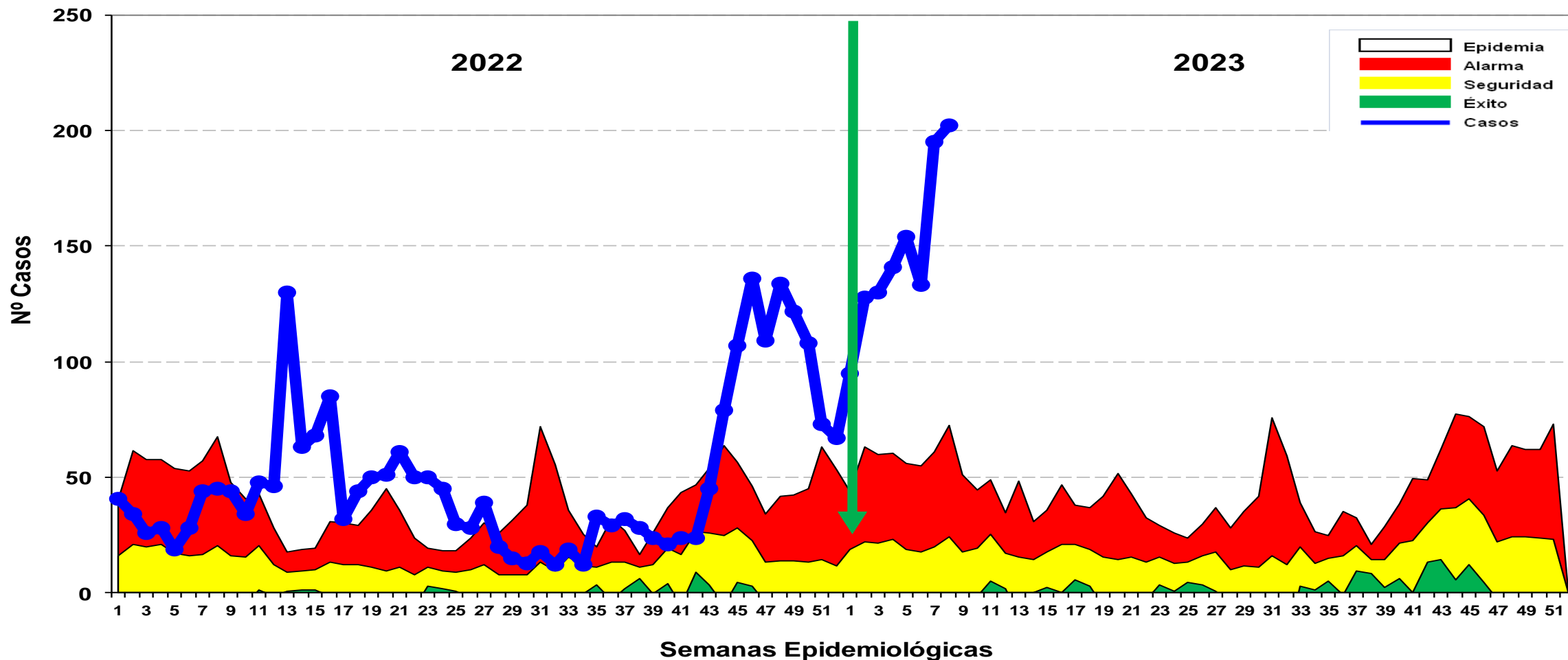

Hasta la SE 08- 2023 se reportó 849 casos de Leptospirosis, 7 casos confirmados y 841 se encuentran como Probables a espera de resultados MAT para su clasificación. En el año 2022 se notificaron 195 casos, en el 2023 se incrementaron 654 casos más que el año 2022. No se reporta fallecidos hasta el la presente semana. Los casos se mantiene en zona de EPIDEMIA.

Casos de Leptospirosis por distritos y semanas epidemiológicas, Región Loreto SE 01-08 2023

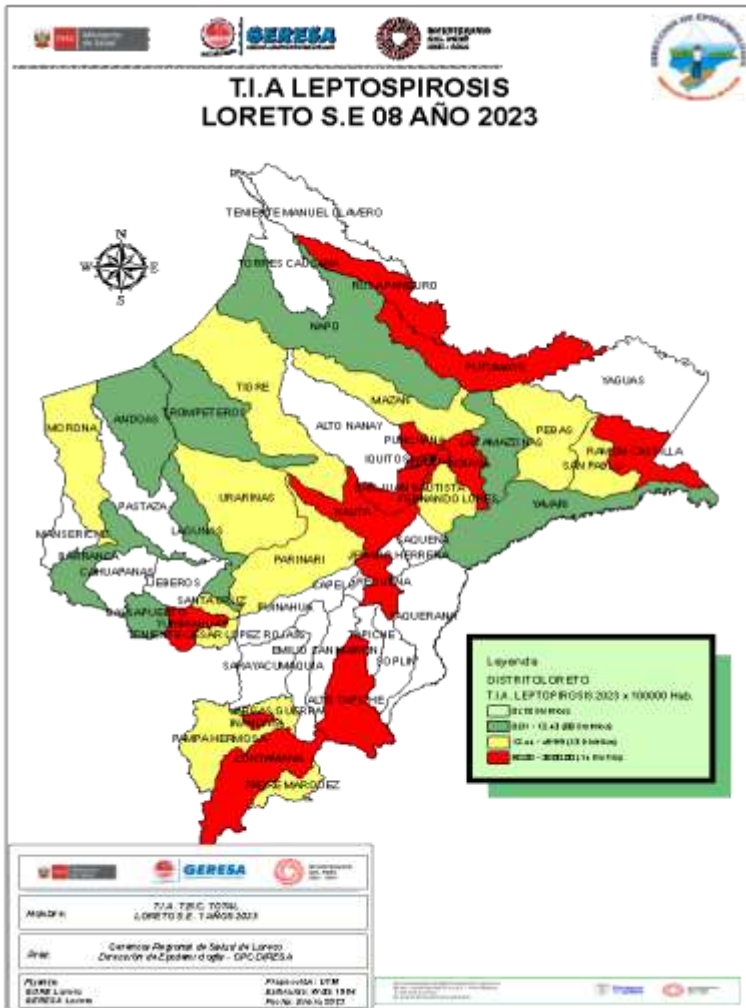

N°	DISTRITO	SEMANAS EPIDEMIOLOGICAS								Total general	%	%ACUMULADO
		1	2	3	4	5	6	7	8			
1	SAN JUAN BAUTISTA	16	15	20	18	33	32	75	81	290	24.62	24.62
2	YURIMAGUAS	5	5	13	12	36	24	27	15	137	11.63	36.25
3	CONTAMANA	23	30	13	19		11	15	8	119	10.10	46.35
4	NAUTA	11	8	3	13	16	10	27	28	116	9.85	56.20
5	RAMON CASTILLA		11	31	39	13	10	1	4	109	9.25	65.45
6	BELEN	7	11	9	11	14	16	17	19	104	8.83	74.28
7	IQUITOS	5	10	12	10	20	8	9	10	84	7.13	81.41
8	PUNCHANA	5	16	2	5	7	10	8	28	81	6.88	88.29
9	PUTUMAYO	10	10	11	9	5	2	1		48	4.07	92.36
10	REQUENA	5	6	5	1	3	5	8	5	38	3.23	95.59
11	INDIANA	1			1	5	2	3	1	13	1.10	96.69
12	PEBAS			4						4	0.34	97.03
13	URARINAS						1	2		3	0.25	97.29
14	TIGRE	2	1							3	0.25	97.54
15	SAN PABLO				1				1	2	0.17	97.71
16	FERNANDO LORES			1		1				2	0.17	97.88
17	NAPO						1	1		2	0.17	98.05
18	MAZAN		1		1					2	0.17	98.22
19	BALSAPUERTO	1		1						2	0.17	98.39
20	VARGAS GUERRA	1	1							2	0.17	98.56
21	BARRANCA		1	1						2	0.17	98.73
22	PAMPA HERMOSA	1		1						2	0.17	98.90
23	OTROS DISTRITOS	2	2	3	1	1	1	1	2	13	1.10	100.00
Total general		95	128	130	141	154	133	195	202	1178	100.00	

Hasta la SE 08-2023, 35 distritos han reportado 1178 casos; **El 81.41%** se concentra en 07 distritos como son : San Juan Bautista (24.64%), Yurimaguas (11.63%), Contamana (10.1%), Nauta (9.8%), Ramón Castilla (9.25%), Belén (8.8%), y Iquitos (7.1%). No se ha registrado fallecidos por Leptospirosis hasta la semana correspondiente.



OFIDISMO

Casos de Ofidismo por semanas epidemiológicas y distritos, Región Loreto, SE 01-08 2023

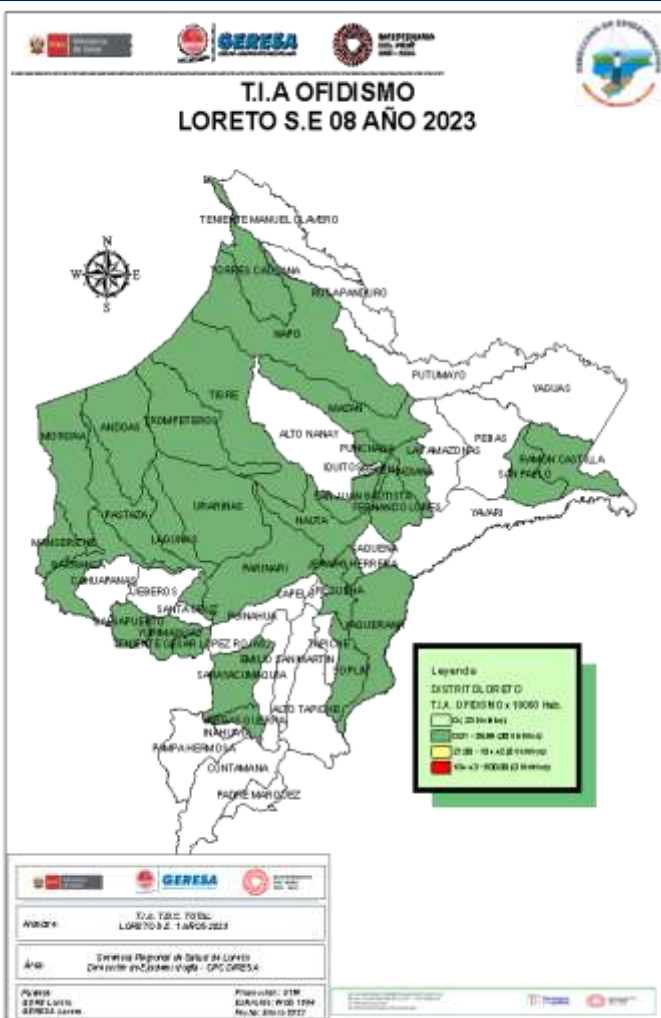

N°	DISTRITOS	SEMANAS EPIDEMIOLOGICAS								Total general	%	%ACUMULADO
		1	2	3	4	5	6	7	8			
1	YURIMAGUAS	2	2	2	2	2		1	1	12	12.50	12.5
2	BALSAPUERTO	2	1	1	1	3		1	1	10	10.42	22.92
3	PUNCHANA	1			2	1		1	2	7	7.29	30.21
4	MAZAN	2		1				2	2	7	7.29	37.50
5	SAN JUAN BAUTISTA	1			1	1		1		4	4.17	41.67
6	RAMON CASTILLA			2	1			1		4	4.17	45.83
7	TENIENTE CESAR LOPEZ ROJAS	2	1					1		4	4.17	50.00
8	VARGAS GUERRA	1	1					1		4	4.17	54.17
9	MORONA							1	1	2	4.17	58.33
10	BARRANCA				1			1	1	3	3.13	61.46
11	NAPO					1			2	3	3.13	64.58
12	BELEN		1	1				1		3	3.13	67.71
13	PARINARI	1				2				3	3.13	70.83
14	LAGUNAS					2	1			3	3.13	73.96
15	MANSERICHE			2				1		3	3.13	77.08
16	NAUTA				1	1		1		3	3.13	80.21
17	YAQUERANA	1	1							2	2.08	82.29
18	SAN PABLO	2								2	2.08	84.38
19	SARAYACU				1	1				2	2.08	86.46
20	ANDOAS		1					1		2	2.08	88.54
21	PASTAZA							2		2	2.08	90.63
22	OTRAS DISTRITOS	1	1	2				1	3	9	9.38	100.00
Total general		16	10	11	10	14	7	14	14	96	100.00	

Hasta la SE 08-2023, 30 distritos han reportados 96 casos de ofidismo; El **80.21%** se concentra en 16 distritos siendo los principales: Yurimaguas (12.5%), Balsapuerto (10.4%), Punchana (7.2%). Mazan (7.2%) No se han registrado fallecidos por ofidismo hasta la presente semana.



Hospital of Sacred Heart

TUBERCULOSIS

Casos de Tuberculosis, Reglón Loreto, Año 2023 (SE 01-08)

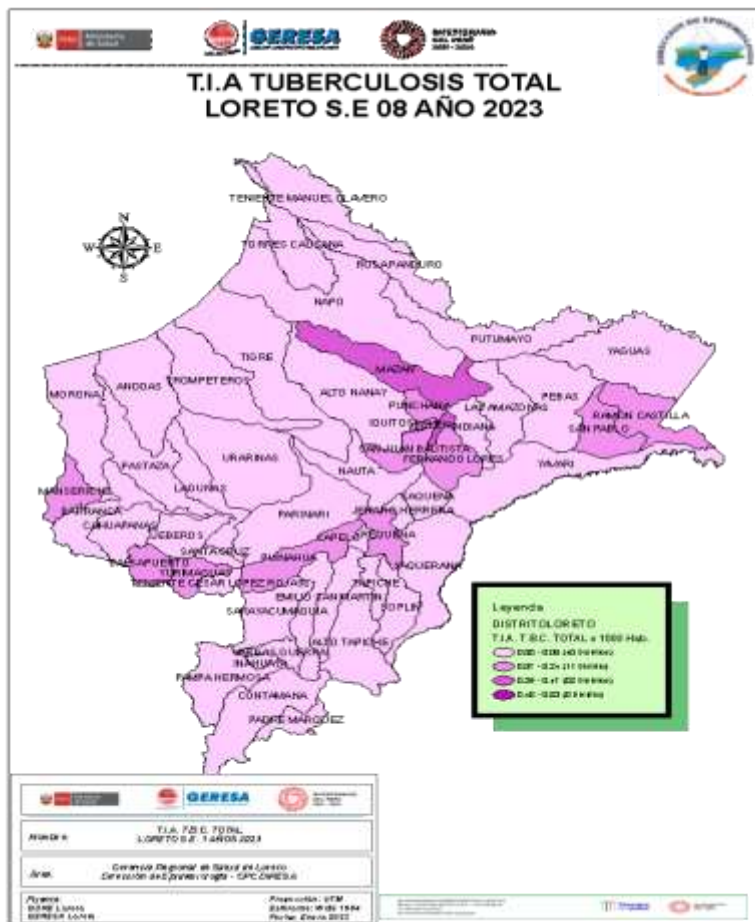

N°	DISTRITO	TBC PULMONAR C/CONF. BACTERIOL	TBC PULMONAR S/CONF. BACTERIOL	TBC RECAIDA	TUBERCULOSIS EXTRAPULMONAR	TOTAL	%	%ACUMULADO
1	SAN JUAN BAUTISTA	17	6	1	2	26	20.97	20.97
2	PUNCHANA	9	11		2	22	17.74	38.71
3	IQUITOS	12	6		3	21	16.94	55.65
4	BELEN	13	5			18	14.52	70.16
5	YURIMAGUAS	8	3			11	8.87	79.03
6	RAMON CASTILLA	4	2			6	4.84	83.87
7	MAZAN	4	1	1		6	4.84	88.71
8	REQUENA	3	1	1		5	4.03	92.74
9	SAN PABLO	1	1			2	1.61	94.36
10	BALSAPUERTO	1	1			2	1.61	95.97
11	MANSERICHE	1				1	0.81	96.78
12	BARRANCA	1				1	0.81	97.58
13	PUINAHUA	1				1	0.81	98.39
14	ANDOAS	1				1	0.81	99.20
15	FERNANDO LORES	1				1	0.81	100.00
Total general		77	37	3	7	124	100.00	

Hasta la SE 08 del año 2023, 15 distritos han notificado casos de TBC: **EL 83.87%** (104/124 casos) se concentra en 6 distritos:, San Juan Bautista (20.9%), Punchana (17.7%), Iquitos (16.9%) Belén (14.52%), Yurimaguas (8.8%) y Ramón Castilla(4.84) ; el mayor numero de casos corresponde a TBC con confirmación bacteriológica (77 casos).



Goñon de Sencor Sncil

IRAS

Infecciones Respiratorias Agudas en menores de 5 años, Región Loreto. Año 2022 (1-52). 2023 (SE 01-08).

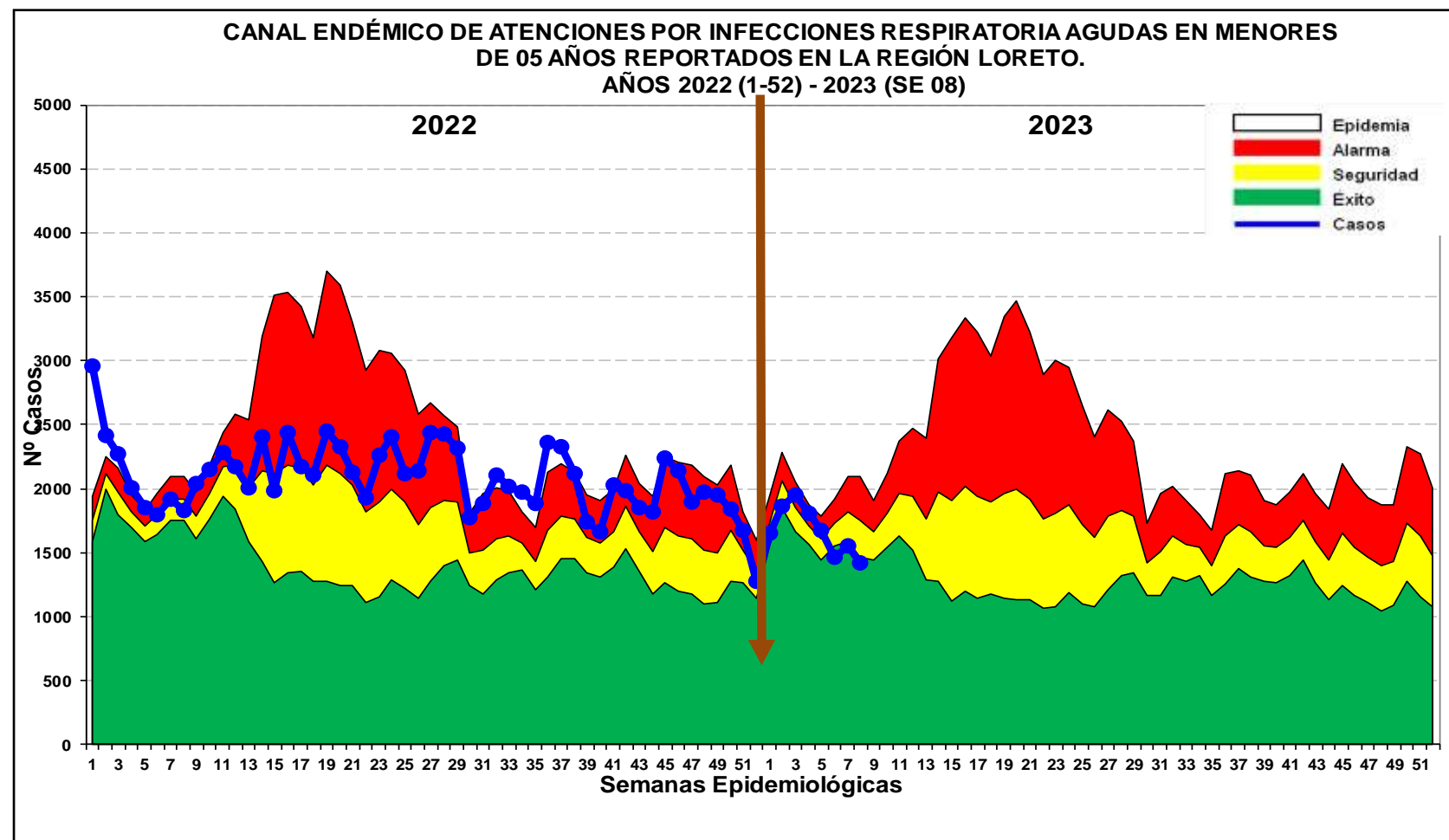
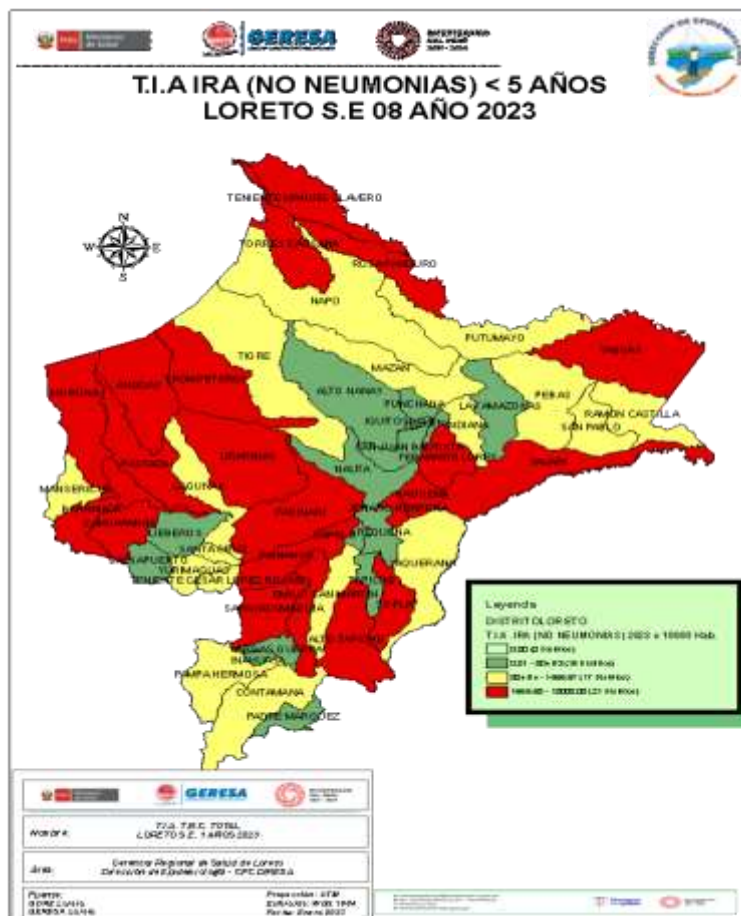

Hasta la SE. 08-2023, se han reportado 13,373 episodios de IRA en niños < 5 años: 680 (5.0%) en niños menores de 2 meses; 3,967 (29.6%) en niños de 2 a 11 meses, 8,726 (65.2%) en niños de 1 a 4 años. En el canal endémico se observa una disminución de casos las cuatro últimas semanas, ubicándose en la zona de ÉXITO.

Neumonías en menores de 5 años, Región Loreto, Año 2022. SE 1-52. 2023 (SE-01-08)

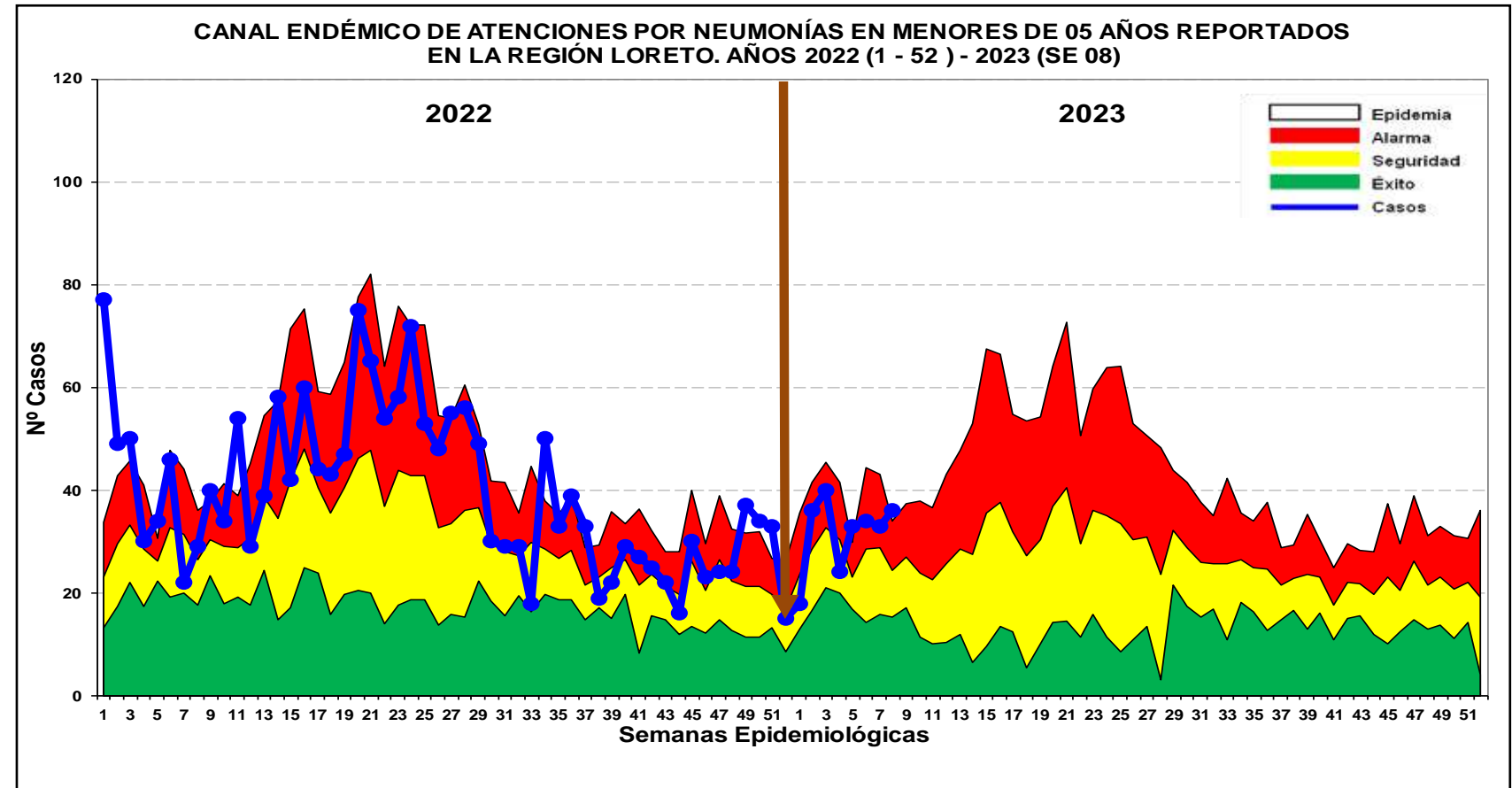
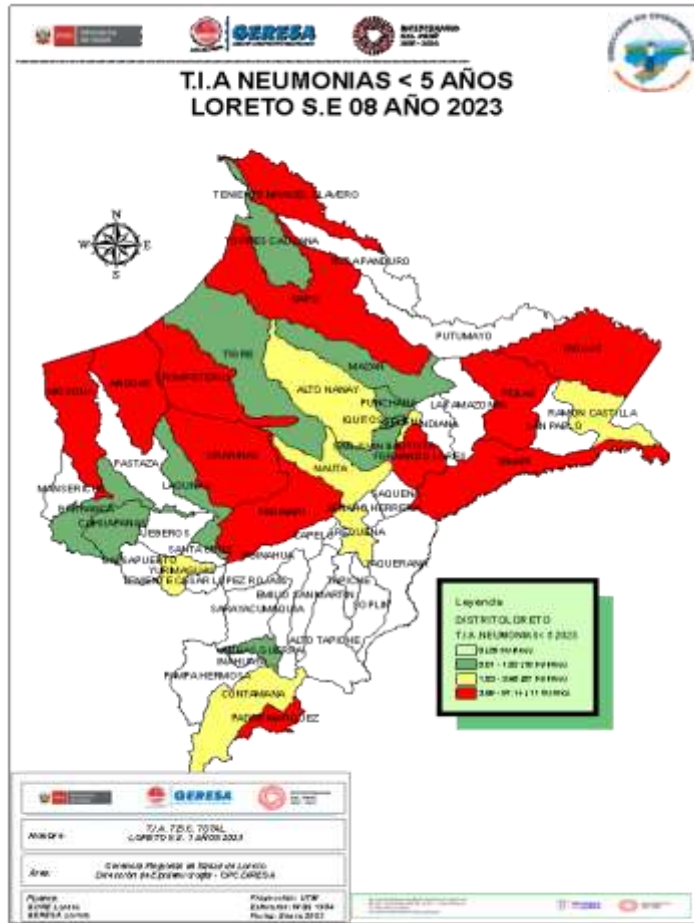

Hasta la SE. 08 del 2023, se han registrado 254 episodios de Neumonía; 217 (85.43%) son episodios de Neumonía y 37 (14.56%) son episodios de Neumonía Grave. Los casos de neumonía muestran una variación de los casos ubicándose entre las zonas de alarma, en la última semana se ubica en la zona de ALARMA. Se reporta 2 defunciones intra hospitalarias en el Hospital Iquitos, correspondiente al grupo de 1 a 4 años, procedente del distrito de Belén. ; 1 defunción de 2-11 m-distrito de Barranca, 1 fallecido menor de 2 meses procedente del distrito de cahuapanas, extra hospitalario.

SOB-ASMA en menores de 5 años, Región Loreto, 2022. SE 1-52 y 2023 (SE 01-08)

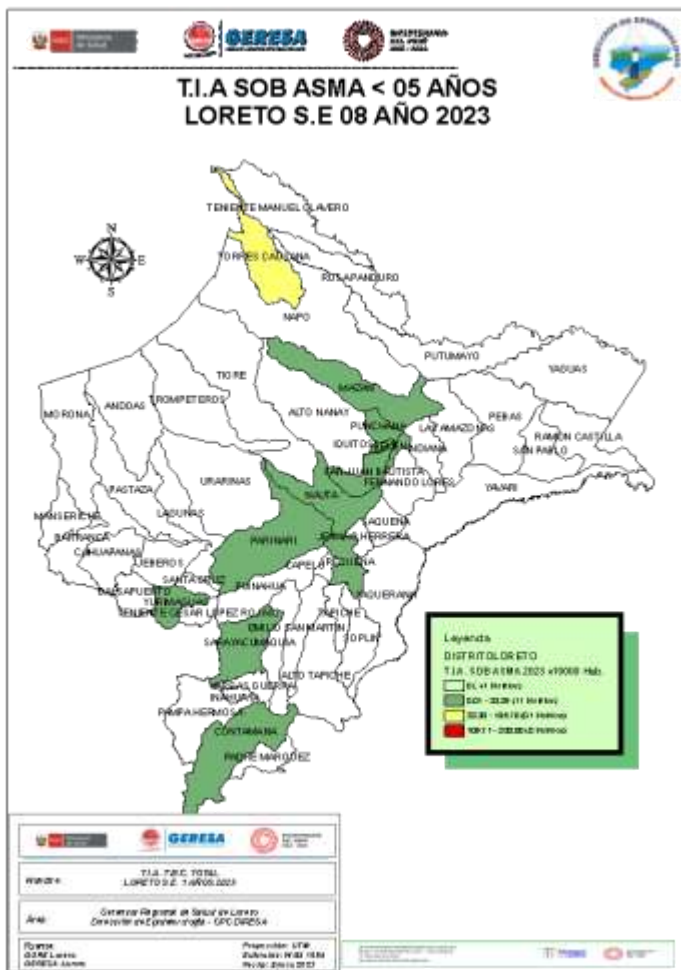

CANAL ENDÉMICO DE ATENCIONES POR SÍNDROME DE OBSTRUCCIÓN BRONQUIAL AGUDO (SOB)/ASMA EN MENORES DE 05 AÑOS REPORTADOS EN LA REGIÓN LORETO. AÑOS 2022 (SE 01-52) - 2023 (SE 08)

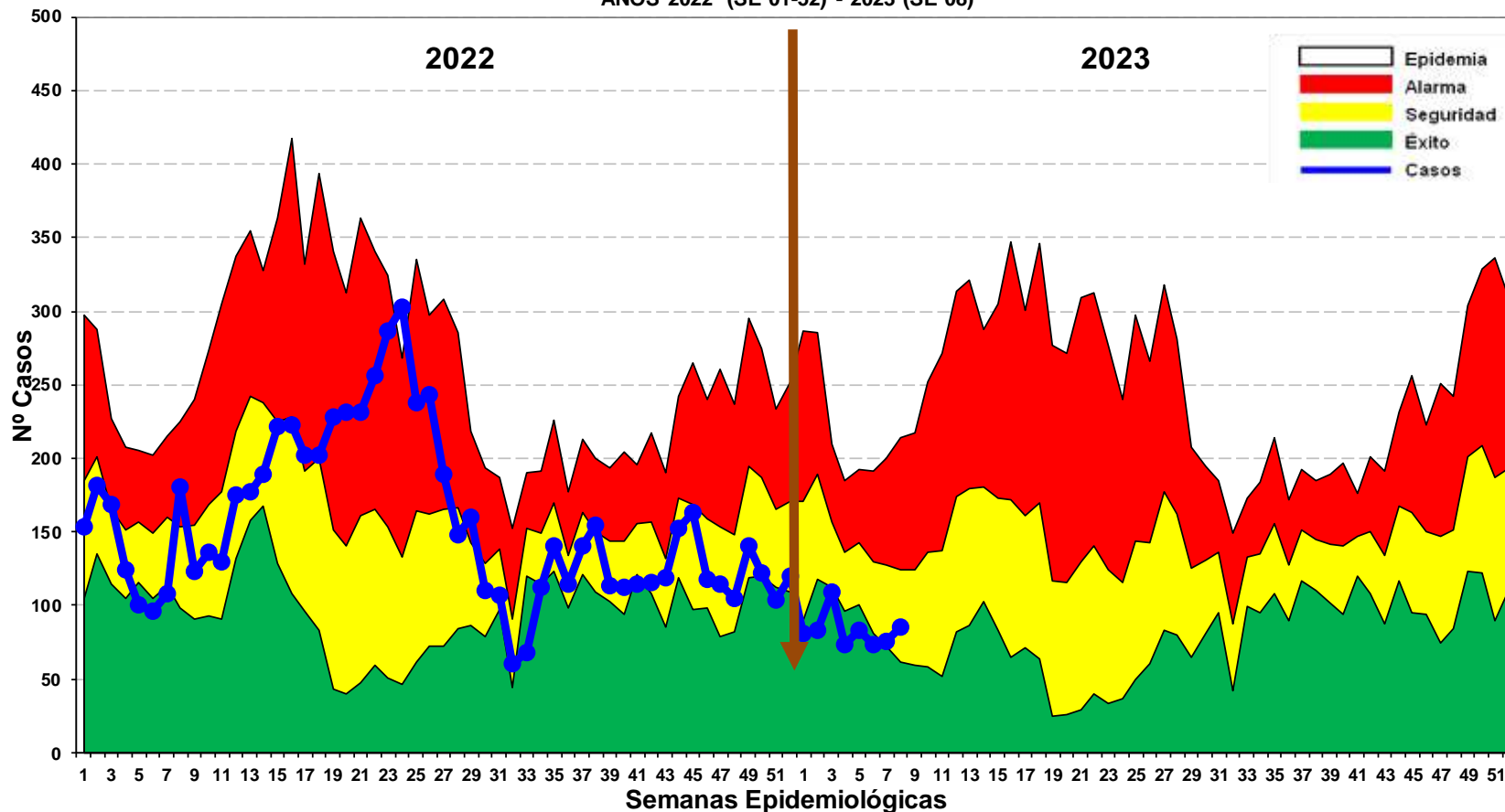

Hasta la SE 08 del 2023, se han notificado 664 casos de Síndrome de Obstrucción Bronquial/ASMA en menores de 5 años; 222 (33.4%) episodios en niños menores de 2 años y 442 (66.5%) en niños de 2 a 4 años.



College of Saint Joseph

EDAS

Enfermedades Diarrelcas Agudas Acuosa, Región Loreto, AÑO 2022 (SE 1-52) y Año 2023 (SE 01-08)

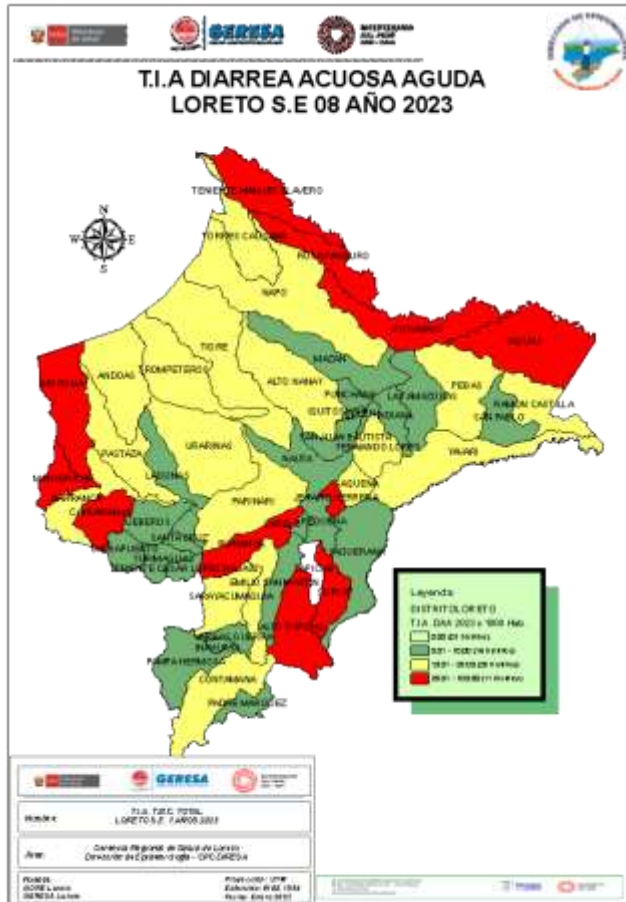

CANAL ENDÉMICO DE ATENCIONES POR ENFERMEDADES DIARREICAS ACUOSAS AGUDAS EN LA REGIÓN LORETO. AÑOS 2022 (SE 01 52 -) - 2023 (SE 08)

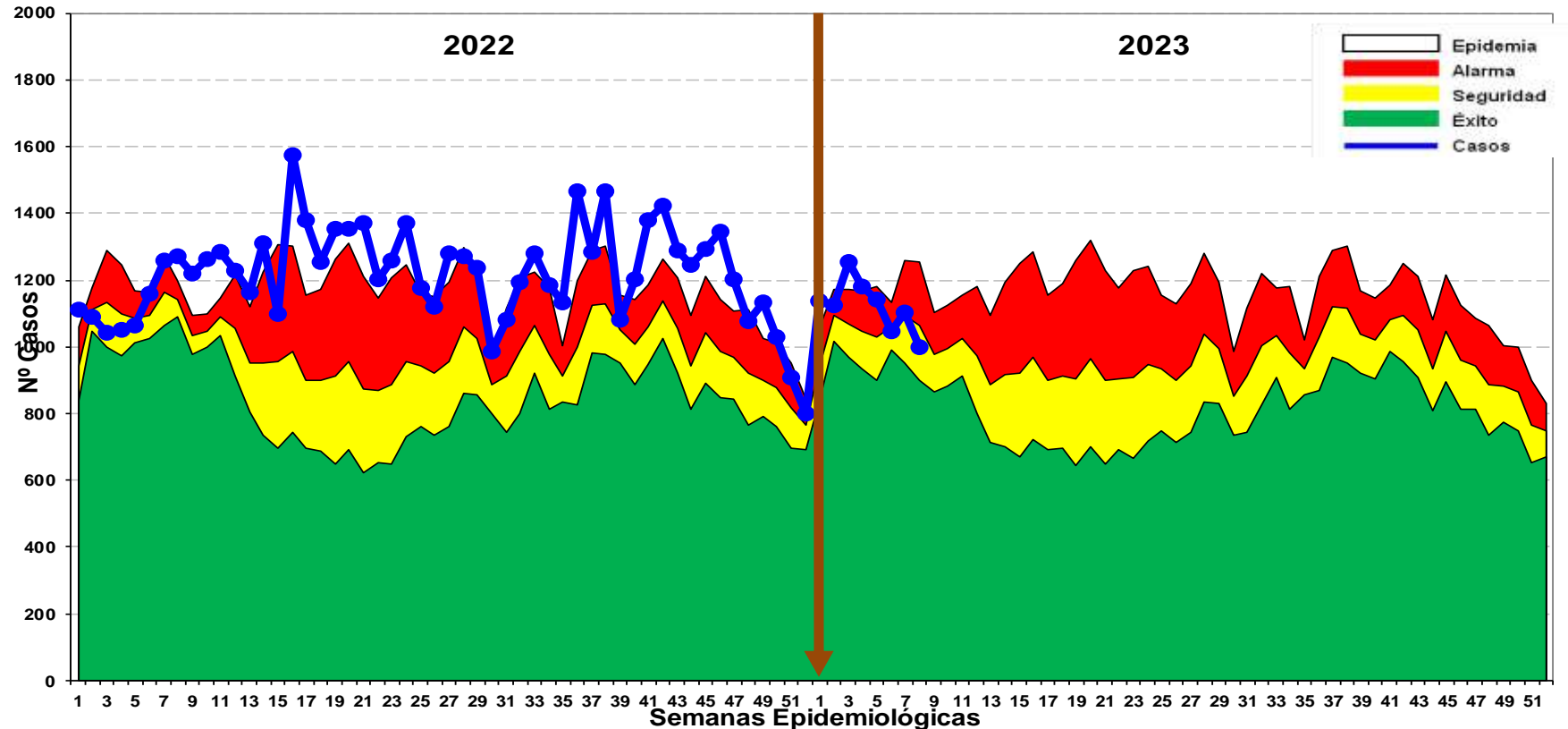

Hasta la SE.08 del 2023 se reportaron 8,981 atenciones por EDA's Acuosa en la región Loreto: 1097 (12.2%) atenciones en menores de 01 año, 3,390 (37.7%) atenciones de 01 a 04 años y 4,494 (50.0%) atenciones de 05 a más años. En la SE:3, los casos se ubicaron en zona epidémica, luego se observa un descenso hasta llegar en la SE:8 a la zona de Seguridad.

Enfermedades Diarrelcas Disentéricas, Región Loreto, AÑO 2022 (SE 1-52) y Año 2023 (SE 01-08)

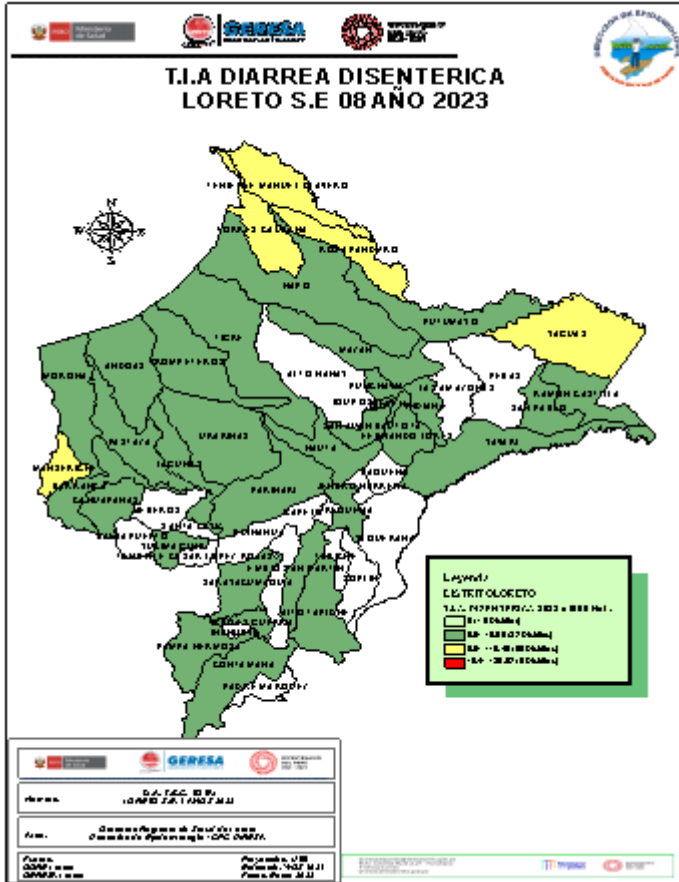

CANAL ENDÉMICO DE ATENCIONES POR ENFERMEDADES DIARREICAS DISENTERICAS EN LA REGIÓN LORETO. AÑOS 2022(1-52) - 2023 (SE 08)

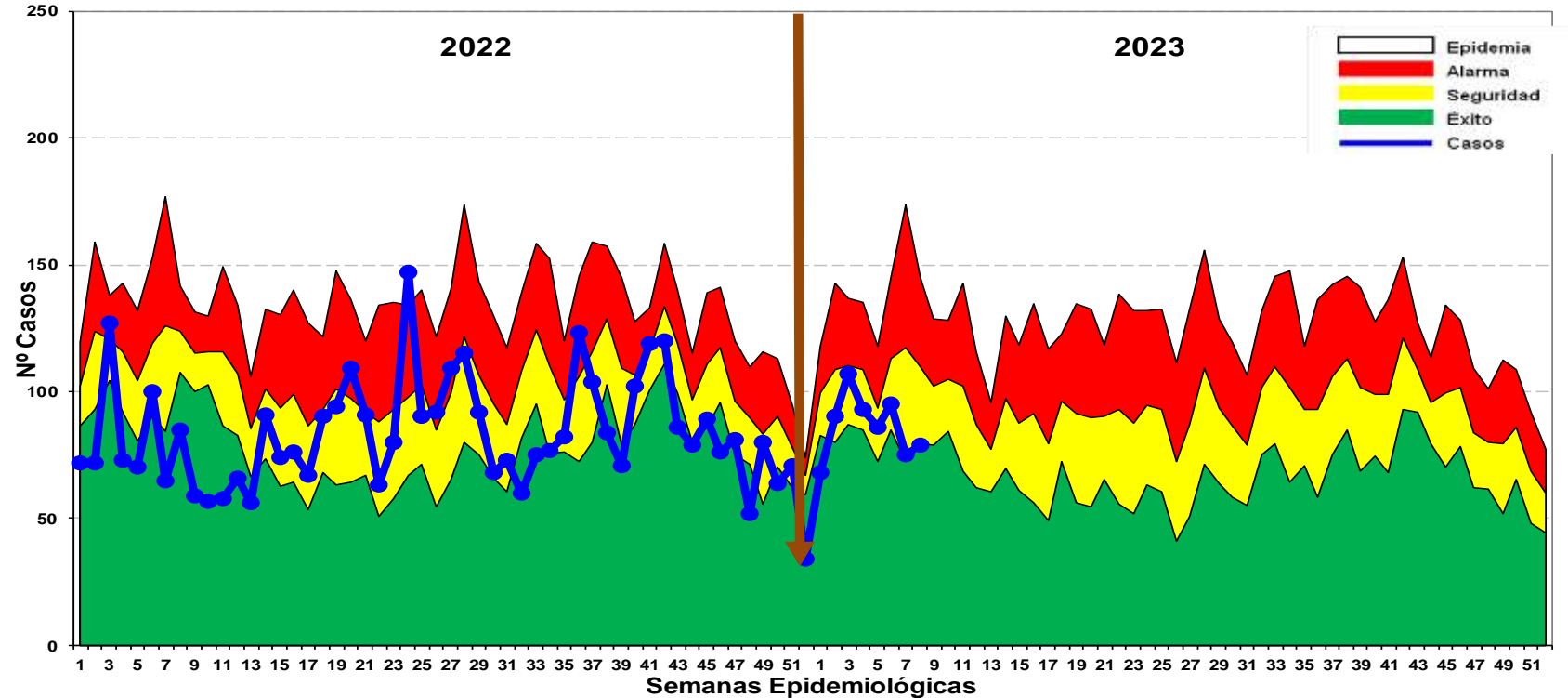

Hasta la SE 08 del año 2023, se han notificado 693 atenciones por Diarrea Disentérica, de los cuales 52 (7.5%) atenciones corresponde a <1 año, 269 (38.8%) atenciones de 1 a 4 años y 372 (53.6%) atenciones de 5 a más años. Las dos primeras semanas los casos se ubicaron en zona de éxito para luego incrementarse hasta la SE6 en zona de SEGURIDAD y en la última semana en zona de Seguridad.



Corte: 27/02/2023

CASOS COVID-19 LORETO

INFORMACIÓN DESDE LA SEMANA EPIDEMIOLÓGICA 41-2022 HASTA 08-2023

GERESA LORETO

Fuente: NETLAB, NOTIWEB y SISCOVID

TOTAL DE CASOS CONFIRMADOS – SEMANA EPIDEMIOLÓGICA: 41 AL 52 AÑO 2022 y 01-08 AÑO 2023 (PRUEBAS MOLECULARES Y ANTIGÉNICAS)

PROVINCIA/DISTRITO	SEMANAS 2022												SEMANAS 2023								TOTAL	
	41	42	43	44	45	46	47	48	49	50	51	52	1	2	3	4	5	6	7	8		
ALTO AMAZONAS	0	0	1	1	5	38	53	153	84	46	23	5	0	2	0	0	0	0	0	0	0	411
160201 - YURIMAGUAS	0	0	1	1	4	36	51	141	63	37	20	5	0	2	0	0	0	0	0	0	0	361
160202 - BALSAPUERTO	0	0	0	0	1	0	0	5	1	3	1	0	0	0	0	0	0	0	0	0	0	11
160205 - JEBEROS	0	0	0	0	0	0	0	3	15	6	1	0	0	0	0	0	0	0	0	0	0	25
160206 - LAGUNAS	0	0	0	0	0	0	0	4	2	0	1	0	0	0	0	0	0	0	0	0	0	7
160210 - SANTA CRUZ	0	0	0	0	0	2	2	0	2	0	0	0	0	0	0	0	0	0	0	0	0	6
160211 - TENIENTE CESAR LOPEZ ROJAS	0	0	0	0	0	0	0	0	1	0	0	0	0	0	0	0	0	0	0	0	0	1
DATEM DEL MARAÑON	0	0	0	0	0	0	4	9	36	42	12	6	2	0	2	2	0	0	1	0	116	
160701 - BARRANCA	0	0	0	0	0	0	3	9	34	38	6	1	0	0	0	0	0	0	0	0	91	
160702 - CAHUAPANAS	0	0	0	0	0	0	0	0	0	0	0	0	0	0	0	0	0	0	0	0	0	
160703 - MANSERICHE	0	0	0	0	0	0	0	0	1	0	0	3	1	0	0	0	0	0	0	0	5	
160704 - MORONA	0	0	0	0	0	0	1	0	0	2	5	0	1	0	2	2	0	0	0	0	13	
160705 - PASTAZA	0	0	0	0	0	0	0	0	0	1	0	1	0	0	0	0	0	0	1	0	3	
160706 - ANDOAS	0	0	0	0	0	0	0	0	1	1	1	1	0	0	0	0	0	0	0	0	4	
LORETO	1	12	4	2	5	9	9	18	22	22	8	8	3	2	0	1	0	0	3	0	129	
160301 - NAUTA	1	10	4	2	4	5	7	16	22	21	8	8	2	2	0	1	0	0	3	0	116	
160302 - PARINARI	0	0	0	0	1	4	0	0	0	0	0	0	0	0	0	0	0	0	0	0	5	
160303 - TIGRE	0	0	0	0	0	0	1	1	0	0	0	0	1	0	0	0	0	0	0	0	3	
160304 - TROMPETEROS	0	1	0	0	0	0	0	1	0	1	0	0	0	0	0	0	0	0	0	0	3	
160305 - URARINAS	0	1	0	0	0	0	1	0	0	0	0	0	0	0	0	0	0	0	0	0	2	
MAYNAS	64	102	129	96	70	76	75	154	157	222	158	89	32	22	7	5	3	6	5	5	1477	
160101 - IQUITOS	34	49	66	52	45	40	36	77	80	104	81	43	15	10	5	2	1	3	4	2	749	
160102 - ALTO NANAY	0	1	0	0	0	1	0	0	0	0	0	0	0	1	0	0	0	0	0	0	3	
160103 - FERNANDO LORES	1	1	0	0	0	0	1	0	0	1	2	2	2	1	0	0	0	0	0	0	11	
160104 - INDIANA	0	2	3	0	1	2	2	2	2	2	0	3	0	0	0	0	0	0	1	0	20	
160105 - LAS AMAZONAS	0	0	0	0	0	0	1	3	3	0	0	0	0	0	0	0	0	0	0	0	7	
160106 - MAZAN	3	2	0	0	0	1	0	1	0	0	0	0	0	0	0	0	0	0	0	0	7	
160107 - NAPO	1	1	0	0	0	2	0	1	0	3	1	0	1	0	0	0	0	0	0	0	10	
160108 - PUNCHANA	15	19	29	11	13	8	12	29	18	33	16	18	5	7	1	0	1	1	0	2	238	
160110 - TORRES CAUSANA	0	0	0	0	0	0	0	0	0	0	0	0	0	0	0	0	0	0	0	0	0	
160112 - BELEN	3	11	14	16	3	6	6	10	18	24	24	9	5	2	1	3	0	2	0	1	158	
160113 - SAN JUAN BAUTISTA	7	16	17	17	8	16	17	31	36	55	34	14	4	1	0	0	1	0	0	0	274	



TOTAL DE CASOS CONFIRMADOS – SEMANA EPIDEMIOLÓGICA: 41 AL 52 AÑO 2022 y 01-08 AÑO 2023 (PRUEBAS MOLECULARES Y ANTIGÉNICAS)

PROVINCIA/DISTRITO	SEMANAS 2022												SEMANAS 2023								TOTAL
	41	42	43	44	45	46	47	48	49	50	51	52	1	2	3	4	5	6	7	8	
PUTUMAYO	0	0	0	0	0	3	0	0	1	1	0	0	0	0	0	0	0	0	0	0	5
160801 - PUTUMAYO	0	0	0	0	0	2	0	0	0	1	0	0	0	0	0	0	0	0	0	0	3
160802 - ROSA PANDURO	0	0	0	0	0	1	0	0	0	0	0	0	0	0	0	0	0	0	0	0	1
160803 - TENIENTE MANUEL CLAVERO	0	0	0	0	0	0	0	0	0	0	0	0	0	0	0	0	0	0	0	0	0
160804 - YAGUAS	0	0	0	0	0	0	0	0	1	0	0	0	0	0	0	0	0	0	0	0	1
RAMON CASTILLA	4	10	4	5	17	4	5	5	5	3	5	3	2	2	3	1	0	0	0	0	78
160401 - RAMON CASTILLA	0	0	1	5	15	2	4	2	3	2	4	2	1	2	3	1	0	0	0	0	47
160402 - PEBAS	3	9	3	0	0	1	0	1	0	0	1	1	1	0	0	0	0	0	0	0	20
160403 - YAVARI	1	0	0	0	2	1	1	1	0	0	0	0	0	0	0	0	0	0	0	0	6
160404 - SAN PABLO	0	1	0	0	0	0	0	1	2	1	0	0	0	0	0	0	0	0	0	0	5
REQUENA	0	1	2	3	2	4	4	13	21	19	11	7	0	1	0	1	0	2	0	1	92
160501 - REQUENA	0	0	0	3	1	4	4	1	11	10	8	3	0	0	0	0	0	0	0	0	45
160502 - ALTO TAPICHE	0	0	0	0	0	0	0	1	0	1	0	0	0	0	0	0	0	0	0	0	2
160503 - CAPELO	0	0	0	0	0	0	0	0	0	0	0	0	0	0	0	0	0	0	0	0	0
160504 - EMILIO SAN MARTIN	0	0	0	0	0	0	0	0	0	0	1	1	0	0	0	0	0	0	0	0	2
160505 - MAQUIA	0	0	0	0	0	0	0	3	0	1	1	0	0	0	0	0	0	0	0	0	5
160506 - PUINAHUA	0	1	1	0	0	0	0	0	0	0	0	0	0	0	0	0	0	0	0	0	2
160507 - SAQUENA	0	0	0	0	0	0	0	0	1	0	0	0	0	0	0	0	0	0	0	0	1
160508 - SOPLIN	0	0	0	0	0	0	0	0	0	0	0	0	0	0	0	0	0	0	0	0	0
160509 - TAPICHE	0	0	0	0	0	0	0	0	0	0	0	0	0	0	0	0	0	0	0	0	0
160510 - JENARO HERRERA	0	0	1	0	1	0	0	8	9	6	1	3	0	1	0	1	0	2	0	1	34
160511 - YAQUERANA	0	0	0	0	0	0	0	0	0	1	0	0	0	0	0	0	0	0	0	0	1
UCAYALI	0	0	0	0	3	3	7	12	5	6	0	1	0	0	0	0	0	0	0	0	37
160601 - CONTAMANA	0	0	0	0	3	1	5	5	3	3	0	1	0	0	0	0	0	0	0	0	21
160602 - INAHUAYA	0	0	0	0	0	1	0	0	1	0	0	0	0	0	0	0	0	0	0	0	2
160603 - PADRE MARQUEZ	0	0	0	0	0	0	2	0	0	1	0	0	0	0	0	0	0	0	0	0	3
160604 - PAMPA HERMOSA	0	0	0	0	0	0	0	2	1	0	0	0	0	0	0	0	0	0	0	0	3
160605 - SARAYACU	0	0	0	0	0	1	0	2	0	0	0	0	0	0	0	0	0	0	0	0	3
160606 - VARGAS GUERRA	0	0	0	0	0	0	0	3	0	2	0	0	0	0	0	0	0	0	0	0	5
Total general	69	125	140	107	102	137	157	364	331	361	217	119	39	29	12	10	3	8	9	6	2345



CASOS CONFIRMADOS POR ETAPAS DE VIDA – SEMANA EPIDEMIOLÓGICA: 41 AL 52, AÑO 2022 y 01-08 AÑO 2023

EtapaVida	FEMENINO	MASCULINO	Total
Adolescente	67	37	104
Adulto	746	552	1,298
Adulto mayor	203	147	350
Joven	294	204	498
Niño	54	44	98
Total	1,364	984	2,348

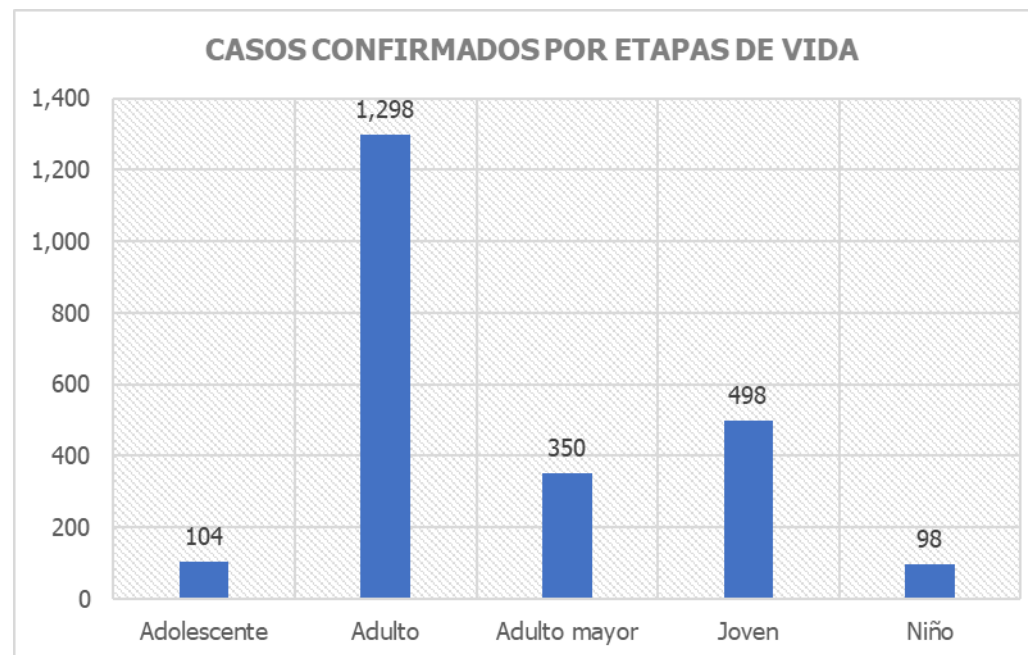

CASOS CONFIRMADOS SEGÚN PROVINCIAS – SEMANA EPIDEMIOLÓGICA: 41 AL 52 AÑO 2022 y 01-08 AÑO 2023



SEMANA EPIDEMIOLÓGICA -2022 y 2023

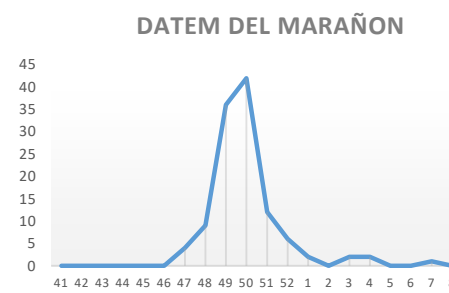

SEMANA EPIDEMIOLÓGICA - 2022 y 2023

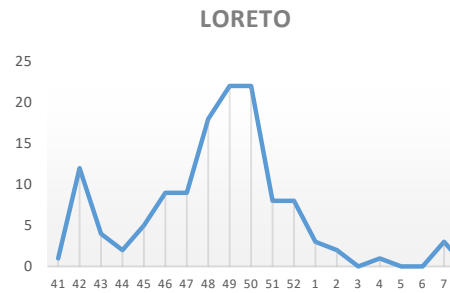

SEMANA EPIDEMIOLÓGICA -2022 y 2023

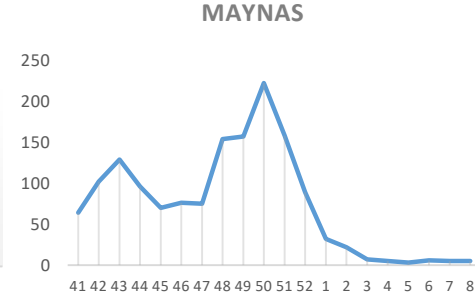

SEMANA EPIDEMIOLÓGICA -2022 y 2023

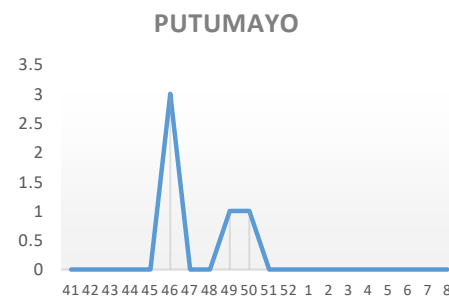

SEMANA EPIDEMIOLÓGICA -2022 y 2023

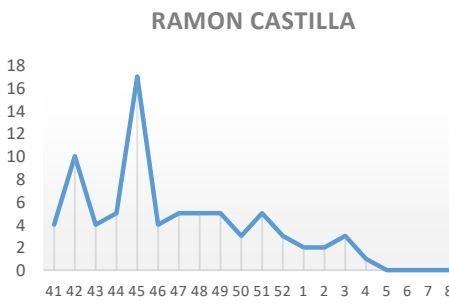

SEMANA EPIDEMIOLÓGICA -2022 y 2023

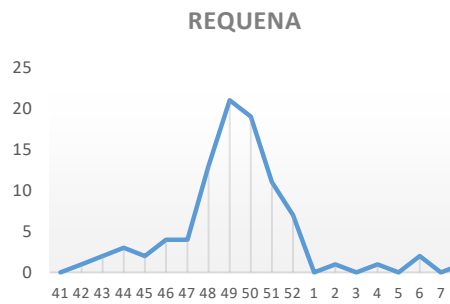

SEMANA EPIDEMIOLÓGICA-2022 y 2023

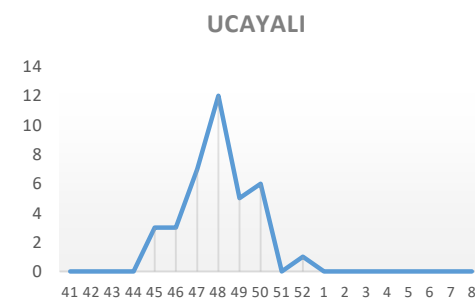

SEMANA EPIDEMIOLÓGICA - 2022 y 2023



COBERTURA DE VACUNACIÓN POR DOSIS – CORTE 27/02/2023

COBERTURA VACUNACIÓN CONTRA EL COVID-19 REGIÓN LORETO

Por Grupos de Edad

Grupo Etario	Meta	1ra Dosis		2da Dosis		3ra Dosis		4ta Dosis		Dosis de Refuerzo	
		Cantidad	%	Cantidad	% vs Meta	Cantidad	% vs Meta	Cantidad	% vs Meta	Cantidad	% vs Meta
06 a 11 meses	11,931	4,611	38.65%	1,547	12.97%		0.00%				
01 a 04 años	98,233	13,990	14.24%	4,227	4.30%		0.00%				
05 a 11 años	193,660	133,454	68.91%	104,074	53.74%	29,962	15.47%				
12 a 17 años	170,891	138,971	81.32%	121,232	70.94%	67,798	39.67%				
18 a 29 años	235,320	207,043	87.98%	188,537	80.12%	142,865	60.71%	20,122			
30 a 39 años	156,077	138,624	88.82%	128,651	82.43%	103,789	66.50%	30,037	19.24%		
40 a 49 años	127,015	112,243	88.37%	105,002	82.67%	86,937	68.45%	31,555	24.84%		
50 a 59 años	95,121	83,659	87.95%	79,201	83.26%	66,474	69.88%	27,551	28.96%		
60 a 69 años	65,491	57,816	88.28%	55,045	84.05%	47,146	71.99%	22,804	34.82%	1,762	2.69%
70 a 79 años	35,083	30,403	86.66%	28,923	82.44%	24,596	70.11%	12,555	35.79%	1,442	4.11%
80 años a más	17,749	13,026	73.39%	12,124	68.31%	9,393	52.92%	4,207	23.70%	491	2.77%
Total general	1,206,571	933,840	77.40%	828,563	68.67%	578,960	52.81%	148,831	20.34%	3,695	0.31%

Por Provincias

Provincias	Meta	1ra Dosis		2da Dosis		3ra Dosis		4ta Dosis		Dosis de Refuerzo	
		Cantidad	%	Cantidad	% vs Meta	Cantidad	% vs Meta	Cantidad	% vs Meta	Cantidad	% vs Meta
ALTO AMAZONAS	162,895	116,457	71.49%	100,086	61.44%	63,311	43.62%	9,604	10.08%	367	2.60%
DATEM DEL MARAÑÓN	87,484	37,928	43.35%	30,874	35.29%	19,547	25.56%	3,585	7.96%	23	0.52%
LORETO	89,907	66,158	73.58%	54,180	60.26%	34,369	41.79%	6,323	12.21%	103	1.36%
MAYNAS	606,937	529,636	87.26%	488,576	80.50%	365,620	65.89%	110,549	28.62%	2,764	4.07%
PUTUMAYO	11,383	8,419	73.96%	7,020	61.67%	4,986	46.86%	1,702	23.25%	108	9.78%
RAMON CASTILLA	85,751	52,071	60.72%	43,424	50.64%	26,383	33.75%	5,492	10.95%	22	0.28%
REQUENA	82,237	62,894	76.48%	54,266	65.99%	35,414	46.98%	6,535	13.51%	94	1.18%
UCAYALI	79,977	60,277	75.37%	50,137	62.69%	29,330	39.94%	5,041	10.57%	214	2.93%
Total general	1,206,571	933,840	77.40%	828,563	68.67%	578,960	52.81%	148,831	20.34%	3,695	3.12%

Corte: 27/02/2023 11:30 am
Fuente: REUNIS

Menor de 70%	
70% al 85%	
85% a mas	



CASOS CONFIRMADOS POR SEMANAS EPIDEMIOLÓGICAS. – SEMANA EPIDEMIOLÓGICA: 41 AL 52 AÑO 2022 y 01-08 AÑO 2023

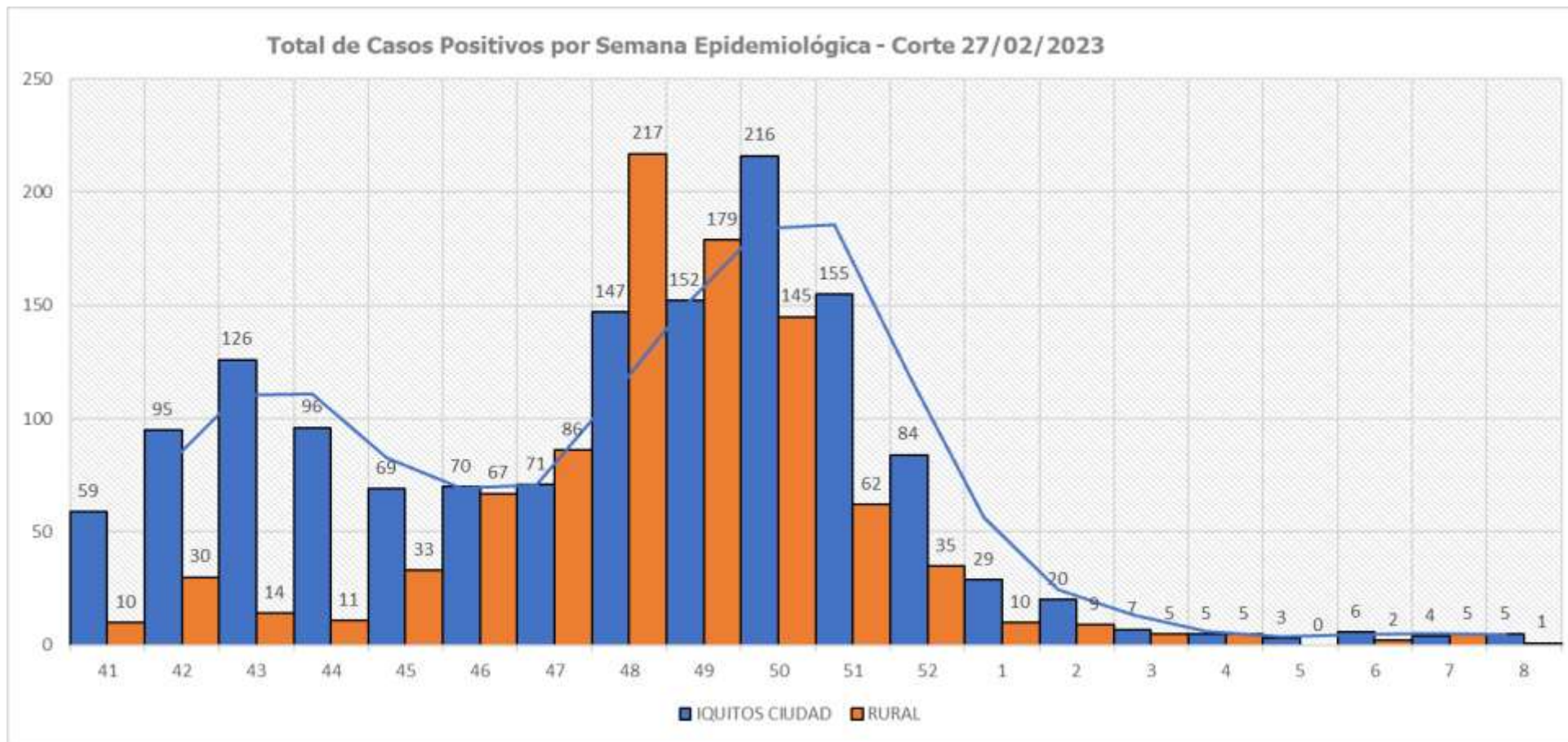

ÍNDICE POSITIVIDAD POR MESES. – SEMANA EPIDEMIOLÓGICA: 41 AL 52 AÑO 2022 y 01-08 AÑO 2023

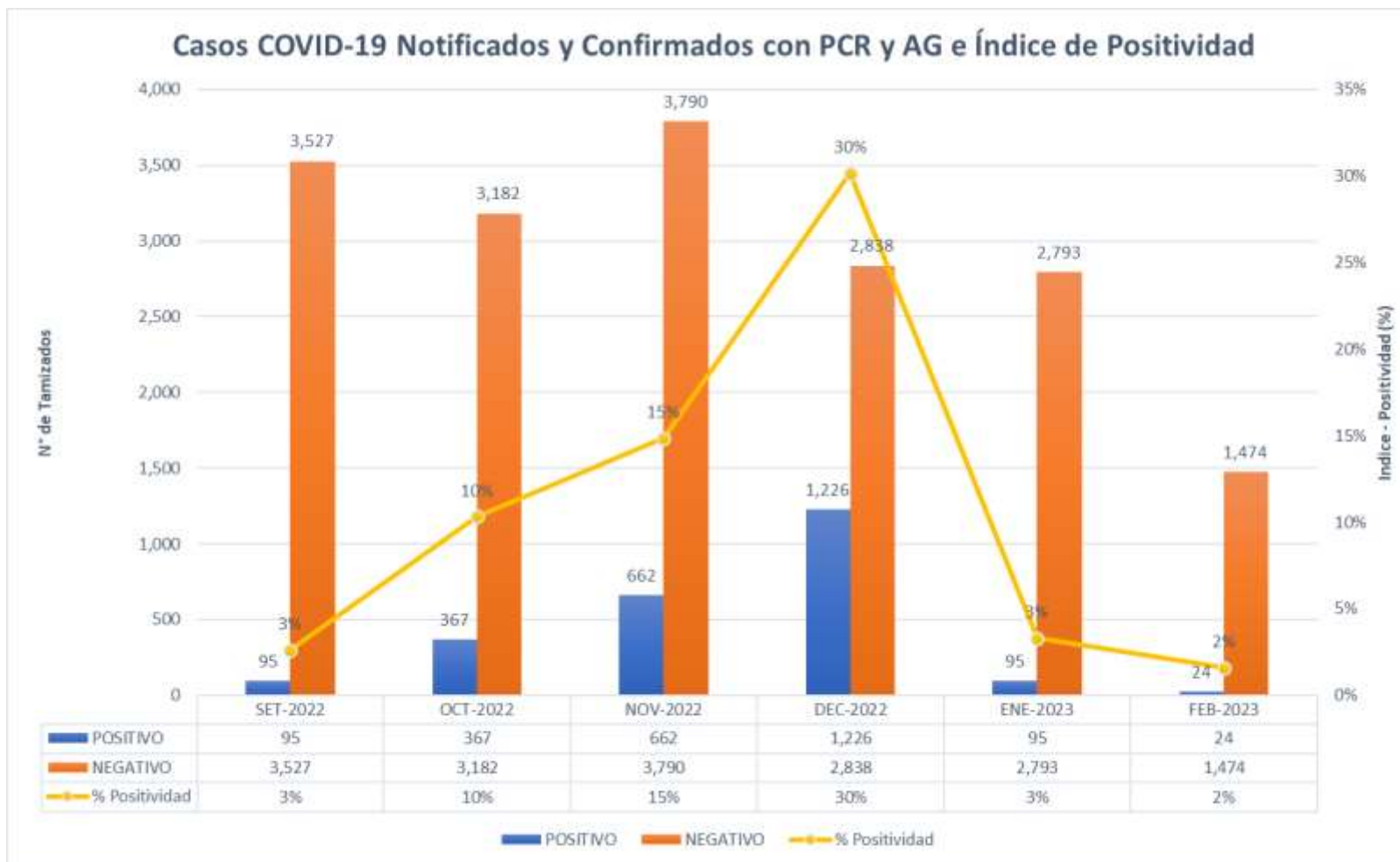

DISPONIBILIDAD DE CAMAS CLÍNICAS Y DE UCI EN HOSPITALES DE LA REGIÓN LORETO, AÑO 2022 y 01-05 2023 CORTE AL- 27/02/2023

HOSPITAL/IPRESS	TOTAL PACIENTE HOSPITALIZADOS	CAMAS HOSPITALIZACION COVID			CAMAS UCI COVID		
		TOTAL	OCUPADAS	DISPONIBLES	TOTAL	OCUPADAS	DISPONIBLES
HOSPITAL REGIONAL DE LORETO	0	15	0	15	23	0	23
HOSPITAL SANTA GEMA DE YURIMAGUAS	0	10	0	10	8	0	8
HOSPITAL DE APOYO IQUITOS	0	10	0	10	3	0	3
HOSPITAL SANTA CLOTILDE	0	18	0	18	0	0	0
HOSPITAL CONTAMANA	0	4	0	4	0	0	0
SAN LORENZO	0	11	0	11	0	0	0
HOSPITAL ESSALUD IQUITOS	0	36	0	36	10	0	10
HOSPITAL ESSALUD YURIMAGUAS	0	3	0	3	0	0	0
ESSALUD CABALLO COCHA	0	4	0	4	0	0	0
TOTAL	0	111	0	111	44	0	44

TOTAL HOSPITALIZADOS: 0



TOTAL DE FALLECIDOS POR DISTRITOS. SEMANA EPIDEMIOLÓGICA: 41 AL 51 AÑO 2022 y 01-08 AÑO 2023 – CORTE 27/02/2023

PROVINCIA/DISTRITO	TOTALES
ALTO AMAZONAS	0
160201 - YURIMAGUAS	0
160202 - BALSAPUERTO	0
160205 - JEBEROS	0
160206 - LAGUNAS	0
160210 - SANTA CRUZ	0
160211 - TENIENTE CESAR LOPEZ ROJAS	0
DATEM DEL MARAÑÓN	0
160701 - BARRANCA	0
160702 - CAHUAPANAS	0
160703 - MANSERICHE	0
160704 - MORONA	0
160705 - PASTAZA	0
160706 - ANDOAS	0
LORETO	0
160301 - NAUTA	0
160302 - PARINARI	0
160303 - TIGRE	0
160304 - TROMPETEROS	0
160305 - URARINAS	0
MAYNAS	1
160101 - IQUITOS	1
160102 - ALTO NANAY	0
160103 - FERNANDO LORES	0
160104 - INDIANA	0
160105 - LAS AMAZONAS	0
160106 - MAZAN	0
160107 - NAPO	0
160108 - PUNCHANA	0
160110 - TORRES CAUSANA	0
160112 - BELEN	0
160113 - SAN JUAN BAUTISTA	0

PROVINCIA/DISTRITO	TOTALES
PUTUMAYO	0
160801 - PUTUMAYO	0
160802 - ROSA PANDURO	0
160803 - TENIENTE MANUEL CLAVERO	0
160804 - YAGUAS	0
RAMON CASTILLA	0
160401 - RAMON CASTILLA	0
160402 - PEBAS	0
160403 - YAVARI	0
160404 - SAN PABLO	0
REQUENA	1
160501 - REQUENA	0
160502 - ALTO TAPICHE	1
160503 - CAPELO	0
160504 - EMILIO SAN MARTIN	0
160505 - MAQUIA	0
160506 - PUINAHUA	0
160507 - SAQUENA	0
160508 - SOPLIN	0
160509 - TAPICHE	0
160510 - JENARO HERRERA	0
160511 - YAQUERANA	0
UCAYALI	0
160601 - CONTAMANA	0
160602 - INAHUAYA	0
160603 - PADRE MARQUEZ	0
160604 - PAMPA HERMOSA	0
160605 - SARAYACU	0
160606 - VARGAS GUERRA	0
Total general	2



TOTAL DE FALLECIDOS POR DISTRITOS. SEMANA EPIDEMIOLÓGICA: 41 AL 51 AÑO 2022 y 01-08 AÑO 2023 – CORTE 27/02/2023

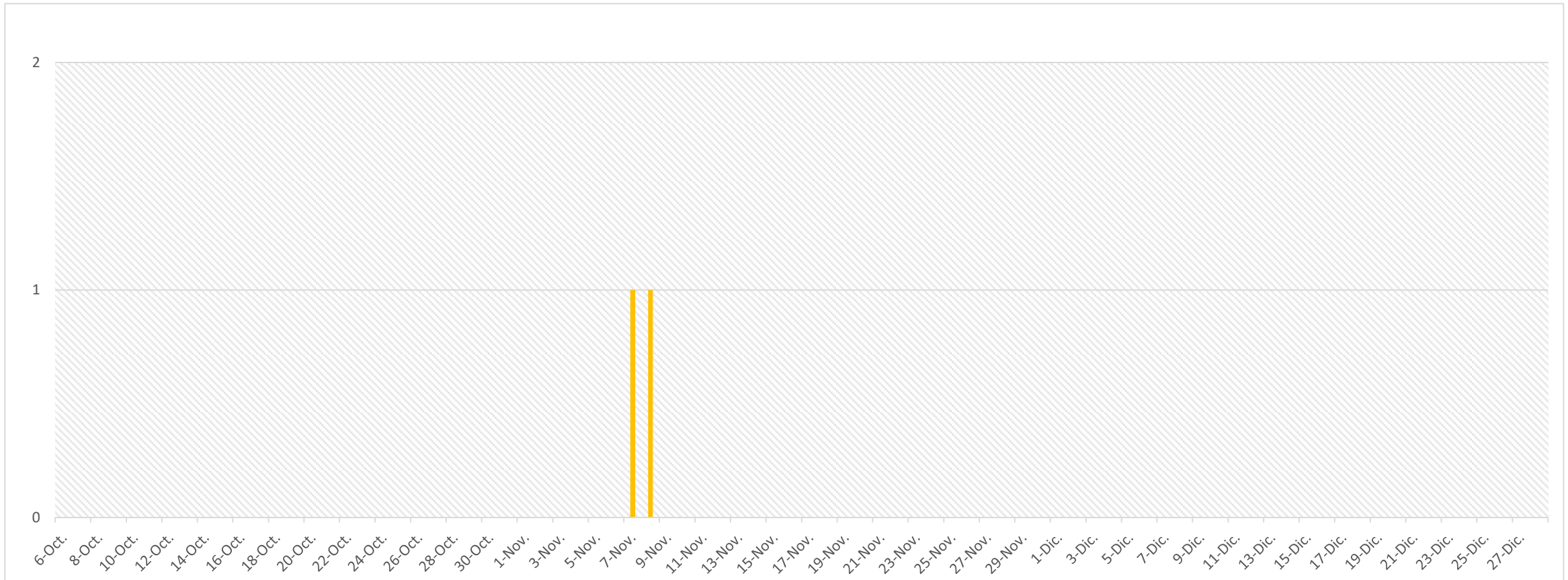

TOTAL FALLECIDOS: 2



FALLECIDOS COVID-19 - CORTE 27/02/2023

TOTAL 2020-2021-2022-2023 : **3,656**

RESUMEN DE FALLECIDOS POR COVID 19 REPORTADOS EN LA REGIÓN LORETO:

- Año 2020: 2,438 defunciones
- Año 2021: 1,178 defunciones
- Año 2022: 40 defunciones

Total: **3,656** defunciones





GRACIAS...

GERESA LORETO