



**GERESA**  
GERENCIA REGIONAL  
DE SALUD LORETO

**Riws Amazonas**  
IQUITOS - PERU  
Maravilla Natural del Mundo



# REPORTE EPIDEMIOLÓGICO DE LORETO, AÑO 2023 (S.E 03) (Del 15 enero al 21 enero 2023)

DIRECCION EJECUTIVA DEL CENTRO DE PREVENCION Y CONTROL-CPC  
DIRECCION DE EPIDEMIOLOGIA



# Enfermedades Notificadas por Semana Epidemiológica, Región Loreto, Año 2022 – 2023 (SE 03)

N°	DIAGNOSTICO	SEMANAS EPIDEMIOLOGICAS			Total general	%	% ACUMULADO
		1	2	3			
1	MALARIA POR P. VIVAX	359	249	107	716	37.80	37.8
2	DENGUE SIN SIGNOS DE ALARMA	233	270	142	658	34.74	72.54
3	LEPTOSPIROSIS	99	127	58	285	15.05	87.59
4	MALARIA P. FALCIPARUM	47	39	18	104	5.49	93.08
5	DENGUE CON SIGNOS DE ALARMA	32	31	11	74	3.91	96.99
6	OFIDISMO	16	9	6	31	1.64	98.62
7	DENGUE GRAVE	3	1	1	5	0.26	98.89
8	SIFILIS NO ESPECIFICADA	2	1	2	5	0.26	99.15
9	LEISHMANIASIS CUTANEA	4			4	0.21	99.36
10	TOS FERINA	1	1	1	3	0.16	99.52
11	MALARIA POR P. MALARIAE	3			3	0.16	99.68
12	HEPATITIS B	3			3	0.16	99.84
13	SIFILIS MATERNA	2			2	0.11	99.94
14	VARICELA SIN COMPLICACIONES	1			1	0.05	100.00
Total general		805	728	346	1894	100	

**En la SE 03- 2023 se han notificado 14 daños bajo vigilancia, de ellas, 3 representan el 87.59 % (1659/1,894), Malaria vivax (37.80%), Dengue sin Signos de Alarma (34.74%), y Leptospirosis (15.05%). Durante el año 2022 en el mismo periodo se notificaron 20 daños, de los cuales Malaria vivax y Malaria falciparum fueron predominantes.**

# Enfermedades Notificadas por Semana Epidemiológica, Región Loreto, S.E. 03 - 2023

N°	DIAGNO	CONFIRMADO	%	PROBABLE	%	Total general
1	MALARIA POR P. VIVAX	715	<b>38.05</b>			715
2	DENGUE SIN SIGNOS DE ALARMA	256	13.62	389	<b>20.70</b>	645
3	LEPTOSPIROSIS		0.00	284	15.11	284
4	MALARIA P. FALCIPARUM	104	5.53			104
5	DENGUE CON SIGNOS DE ALARMA	43	2.29	31	1.65	74
6	OFIDISMO	31	1.65			31
7	DENGUE GRAVE	3	0.16	2	0.11	5
8	SIFILIS NO ESPECIFICADA	4	0.21	1	0.05	5
9	LEISHMANIASIS CUTANEA	2	0.11	2	0.11	4
10	TOS FERINA		0.00	3	0.16	3
11	MALARIA POR P. MALARIAE	3	0.16		0.00	3
12	HEPATITIS B	1	0.05	2	0.11	3
13	SIFILIS MATERNA	2	0.11			2
14	VARICELA SIN COMPLICACIONES	1	0.05			1
Total general		1165	<b>62.00</b>	714	<b>38.00</b>	1879

**En la SE 03- 2023 , 45/53 distritos han notificado daños de notificación obligatoria; el 62.% (1165 casos) son Confirmados y el 38.% (714 casos) son Probables.**



# MALARIA

*Center for Service Studies*

## CANAL ENDÉMICO DE MALARIA EN LA REGIÓN LORETO. AÑOS 2022 (1-52) - 2023 (SE 1-3)

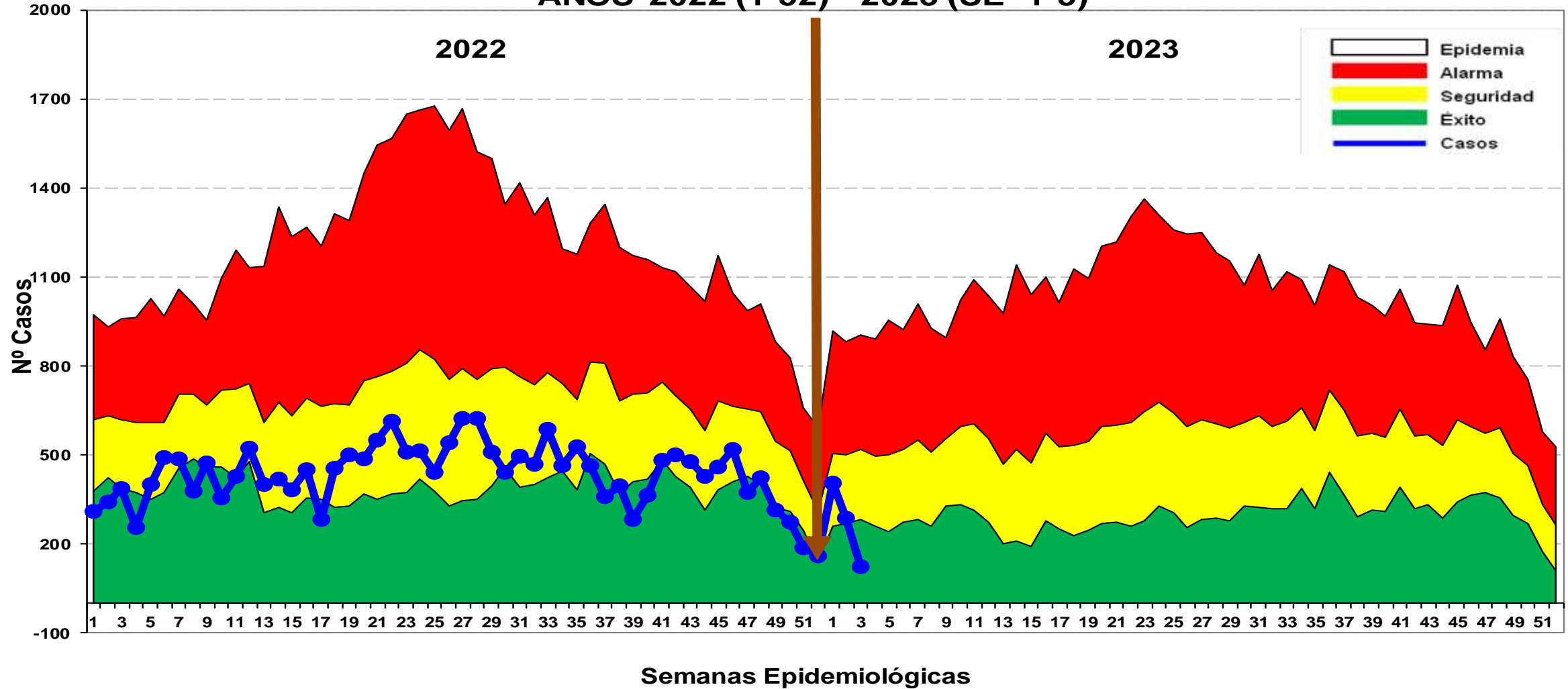

**En la SE 03-2023, se reportó 822 casos: 715 (86.98 %) vivax y 104 (12.65%) falcíparum. En relación al mismo periodo del 2022 hubo 217 casos más con una disminución del 26.39% para el presente año. No se notificaron defunciones a la fecha. En el canal endémico se ubica en Zona de ÉXITO.**

# Casos de Malaria por distritos, Región Loreto S.E. 03-2023

N°	DISTRITO	SEMANAS EPIDEMIOLOGICAS			Total general	%	%ACUMULADO
		1	2	3			
1	ANDOAS	68	44	27	139	16.91	16.91
2	PASTAZA	45	39	11	95	11.56	28.47
3	TROMPETEROS	34	35	9	78	9.49	37.96
4	BALSAPUERTO	44	26	8	78	9.49	47.45
5	URARINAS	33	29	16	78	9.49	56.93
6	SAN JUAN BAUTISTA	25	19	10	54	6.57	63.50
7	PUNCHANA	15	18	4	37	4.50	68.00
8	NAPO	20	13	4	37	4.50	72.51
9	YAVARI	12	12	10	34	4.14	76.64
10	MANSERICHE	23	6	2	31	3.77	80.41
11	MORONA	19	9	3	31	3.77	84.18
12	MAZAN	17	5	6	28	3.41	87.59
13	ALTO NANAY	10	2	2	14	1.70	89.29
14	BARRANCA	5	4	3	12	1.46	90.75
15	IQUITOS	2	5	4	11	1.34	92.09
16	TIGRE	6	4		10	1.22	93.31
17	TENIENTE MANUEL CLAVERO	4	2		6	0.73	94.04
18	SOPLIN		3	2	5	0.61	94.65
19	YAQUERANA	4	1		5	0.61	95.26
20	FERNANDO LORES	4	1		5	0.61	95.86
21	NAUTA	4	1		5	0.61	96.47
22	BELEN	3	1		4	0.49	96.96
23	RAMON CASTILLA	2	2		4	0.49	97.45
24	LAGUNAS	2	1	1	4	0.49	97.93
25	SAN PABLO	3			3	0.36	98.30
26	YURIMAGUAS		3		3	0.36	98.66
27	TORRES CAUSANA		1	2	3	0.36	99.03
28	ALTO TAPICHE	1	1		2	0.24	99.27
29	CONTAMANA	2			2	0.24	99.51
30	CAHUAPANAS	1	1		2	0.24	99.76
31	PARINARI	1			1	0.12	99.88
32	YAGUAS			1	1	0.12	100.00
	Total general	409	288	125	822	100.00	

En la SE 03-2023, 32 distritos reportan casos de malaria, de ellos 10 distritos concentran el 80.41% de los casos. Entre los principales distritos se encuentran; Andoas (16.91%), Pastaza (11.56%) y Trompeteros (9.49%) en la Provincia del Datem del Marañón . Se reporta brotes en los distritos de Manseriche y Andoas.(Brigadas se



# Estratificación del Riesgo de Malaria según Índice Parasitario Anual – IPA x 1000 hab. Región Loreto, Año 2023. S.E. 03

N°	ESTABLECIMIENTOS	POB2023	FALCIPARUM	VIVAX	TOTAL MALARIA	TIA X 1000 HAB	NIVEL DE RIESGO	N°	ESTABLECIMIENTOS	POB2023	FALCIPARUM	VIVAX	TOTAL MALARIA	IA X 1000 HA	NIVEL DE RIESGO
1	PASTAZA	6645	35	60	95	14.30	ALTO RIESGO	17	BARRANCA	17076	2	10	12	0.703	BAJO RIESGO
2	ANDOAS	16517	32	107	139	8.42	MEDIANO RIESGO	18	TORRES CAUSANA	5308	0	3	3	0.565	
3	SOPLIN	717	0	5	5	6.97		19	PUNCHANA	91605	0	37	37	0.404	
4	TROMPETEROS	11307	8	67	75	6.63		20	FERNANDO LORES	13969	0	5	5	0.358	
5	MORONA	5144	5	26	31	6.03		21	SAN JUAN BAUTISTA	158696	1	53	54	0.340	
6	URARINAS	14198	4	74	78	5.49		22	LAGUNAS	14429	0	4	4	0.277	
7	BALSAPUERTO	18760	0	78	78	4.16		23	CAHUAPANAS	8568	0	2	2	0.233	
8	ALTO NANAY	3,484	0	14	14	4.02		24	SAN PABLO	13178	2	1	3	0.228	
9	YAVARI	10369	13	21	34	3.28		25	PARINARI	6228	0	1	1	0.161	
10	MANSERICHE	10227	0	31	31	3.03		26	RAMON CASTILLA	24944	0	4	4	0.160	
11	TENIENTE MANUEL CLAVERO	2415	0	6	6	2.48		27	NAUTA	35012	0	5	5	0.143	
12	YAQUERANA	2234	0	5	5	2.24		28	CONTAMANA	29000	0	2	2	0.069	
13	NAPO	18,190	0	38	38	2.09		29	IQUITOS	165310	0	11	11	0.067	
14	MAZAN	14,533	0	28	28	1.93		30	BELEN	72223	0	4	4	0.055	
15	TIGRE	7898	2	8	10	1.27		31	YURIMAGUAS	111866	0	3	3	0.027	
16	ALTO TAPICHE	1685	0	2	2	1.19									
TOTAL GENRAL										911735	104	715	819	0.90	BAJO RIESGO

**Según el nivel de riesgo para malaria, el distrito de Pastaza califica como alto riesgo, 15 distritos como Mediano riesgo, y 15 distritos como Bajo Riesgo para malaria.**

# Casos de Malaria Vivax por distritos, Region Loreto, S.E. 03-2023

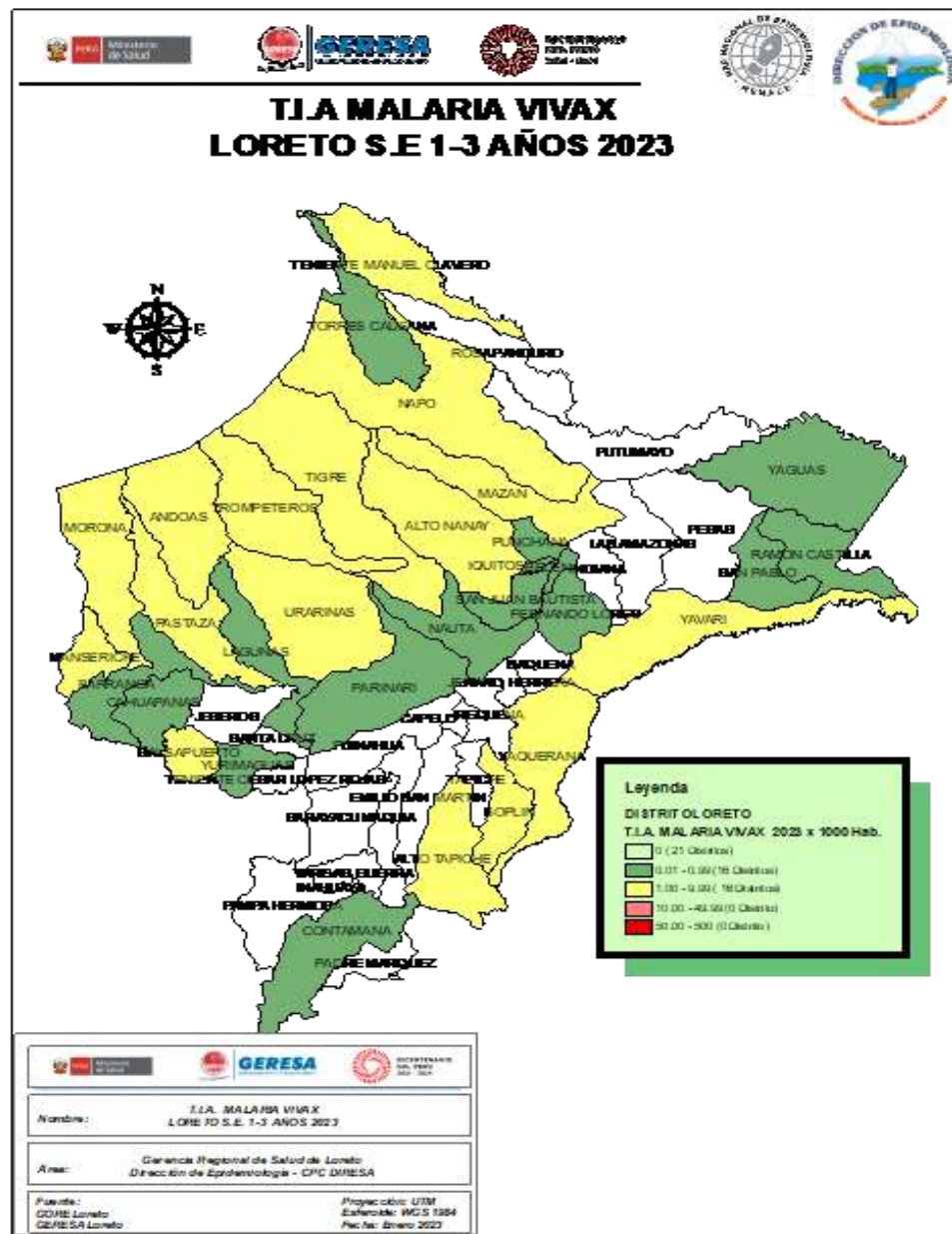

N°	DISTRITO	SEMANA EPIDEMIOLOGICA			Total general	%	%ACUMULADO
		1	2	3			
1	ANDOAS	53	36	18	107	14.94	14.94
2	BALSAPUERTO	44	26	8	78	10.89	25.83
3	URARINAS	32	26	16	74	10.34	36.17
4	TROMPETEROS	27	31	9	67	9.36	45.53
5	PASTAZA	25	25	10	60	8.38	53.91
6	SAN JUAN BAUTISTA	25	18	10	53	7.40	61.31
7	NAPO	20	13	4	38	5.31	66.62
8	PUNCHANA	15	18	4	37	5.17	71.78
9	MANSERICHE	23	6	2	31	4.33	76.11
10	MAZAN	17	5	6	28	3.91	80.02
11	MORONA	18	5	3	26	3.63	83.66
12	YAVARI	11	8	2	21	2.93	86.59
13	ALTO NANAY	10	2	2	14	1.96	88.54
14	IQUITOS	2	5	4	11	1.54	90.08
15	BARRANCA	3	4	3	10	1.40	91.48
16	TIGRE	5	3		8	1.12	92.59
17	TENIENTE MANUEL CLAVERO	4	2		6	0.84	93.43
18	FERNANDO LORES	4	1		5	0.70	94.13
19	NAUTA	4	1		5	0.70	94.83
20	SOPLIN		3	2	5	0.70	95.53
21	YAQUERANA	4	1		5	0.70	96.22
22	BELEN	3	1		4	0.56	96.78
23	LAGUNAS	2	1	1	4	0.56	97.34
24	RAMON CASTILLA	2	2		4	0.56	97.90
25	TORRES CAUSANA		1	2	3	0.42	98.32
26	YURIMAGUAS		3		3	0.42	98.74
27	ALTO TAPICHE	1	1		2	0.28	99.02
28	CAHUAPANAS	1	1		2	0.28	99.30
29	CONTAMANA	2			2	0.28	99.58
30	PARINARI	1			1	0.14	99.72
31	SAN PABLO	1			1	0.14	99.86
32	YAGUAS			1	1	0.14	100.00
	Total general	359	249	107	716	100.00	



# Casos de Malaria Falciparum por distritos, Region Loreto, S.E 03 - 2023

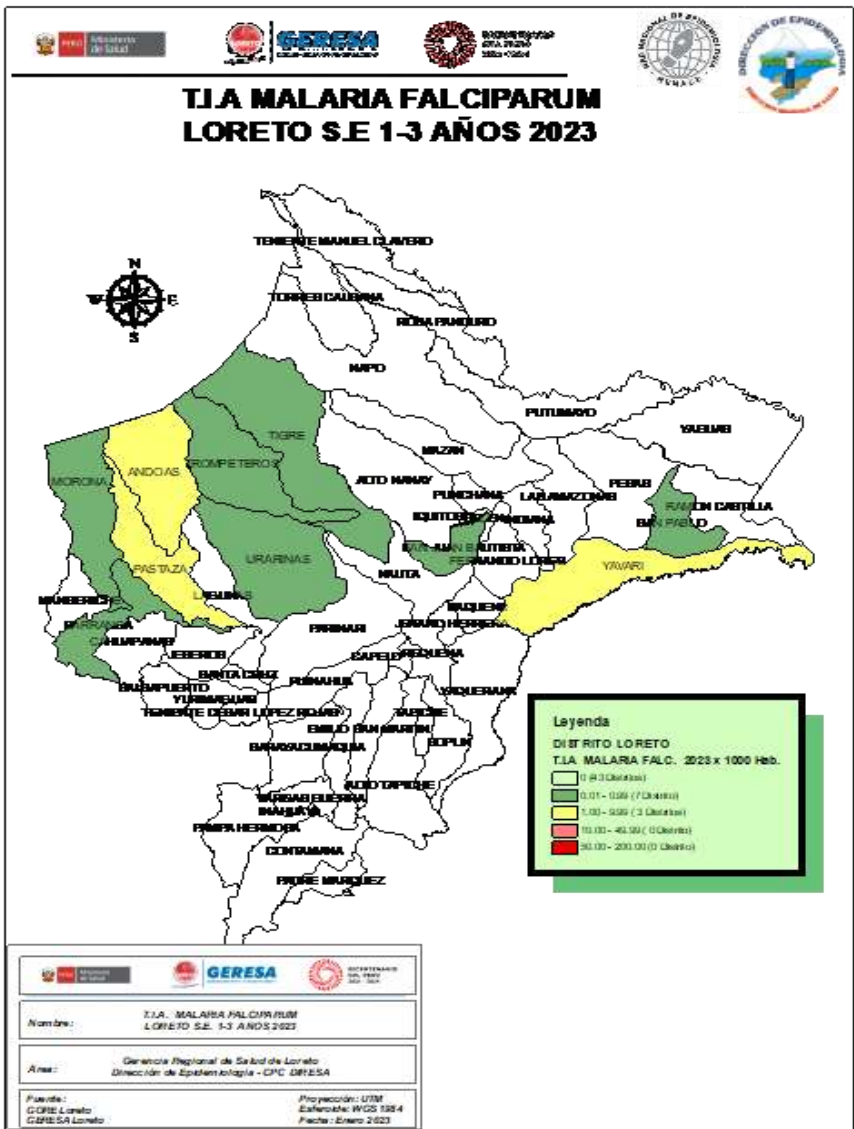

Nº	DISTRITO	SEMANA EPIDEMIOLOGICA			Total general	%	%ACUMULADO
		1	2	3			
1	PASTAZA	20	14	1	35	33.65	33.65
2	ANDOAS	15	8	9	32	30.77	64.42
3	YAVARI	1	4	8	13	12.50	76.92
4	TROMPETEROS	4	4		8	7.69	84.61
5	MORONA	1	4		5	4.81	89.42
6	URARINAS	1	3		4	3.85	93.27
7	BARRANCA	2			2	1.92	95.19
8	TIGRE	1	1		2	1.92	97.11
9	SAN PABLO	2			2	1.92	99.03
10	SAN JUAN BAUTISTA		1		1	0.96	100.00
Total general		47	39	18	104	100.00	

**10 distritos reportan casos de malaria falciparum hasta la SE 03- 2023, el 84.61% se concentran en 4 distritos, 2 de ellos son de la Provincia del Datem del Marañón, 1 distrito de la provincia de Ramón castilla ,1 provincia de Loreto(trompeteros)**

# Casos de Malaria por curso de vida, Región Loreto SE 02- 2023.

Etapa de Vida	M.Vivax	M.Falciparum	M. Malariae	Total	%
(0-11)NIÑO	284	47	1	332	40.34
(12-17)ADOLESCENTE	114	14	1	129	15.67
(18-29)JOVEN	134	23	1	158	19.20
(30-59)ADULTO	158	19	0	177	21.51
(60 A +)ADULTO MAYOR	26	1	0	27	3.28
<b>TOTAL</b>	<b>716</b>	<b>104</b>	<b>3</b>	<b>823</b>	<b>100.00</b>

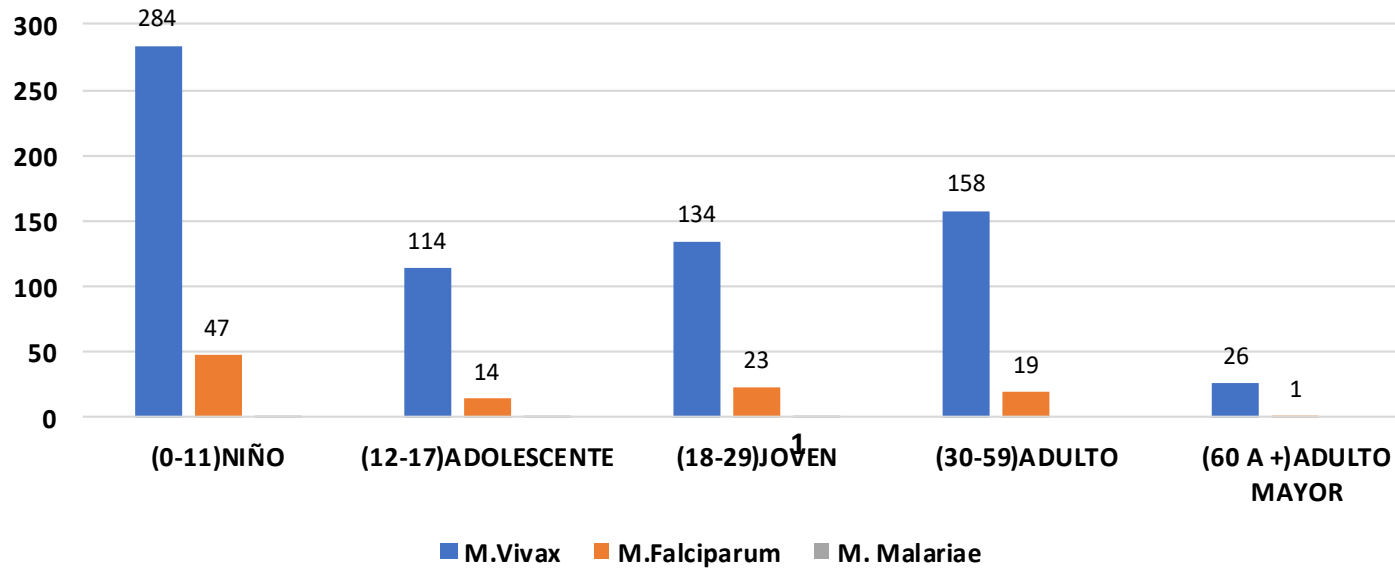

La etapa de vida Niño es la mas afectada con un 40.34% de los casos, seguido de la etapa de vida Adulto (21.51%) tanto para malaria vivax como para malaria falciparum. Los menos afectados son los adultos mayores (3.28%)



*GOBIERNO REGIONAL DE LORETO*

# DENGUE

## CANAL ENDÉMICO DE DENGUE EN LORETO AÑOS 2022 (SE.1 - 52) - 2023 (S.E. 1-3)

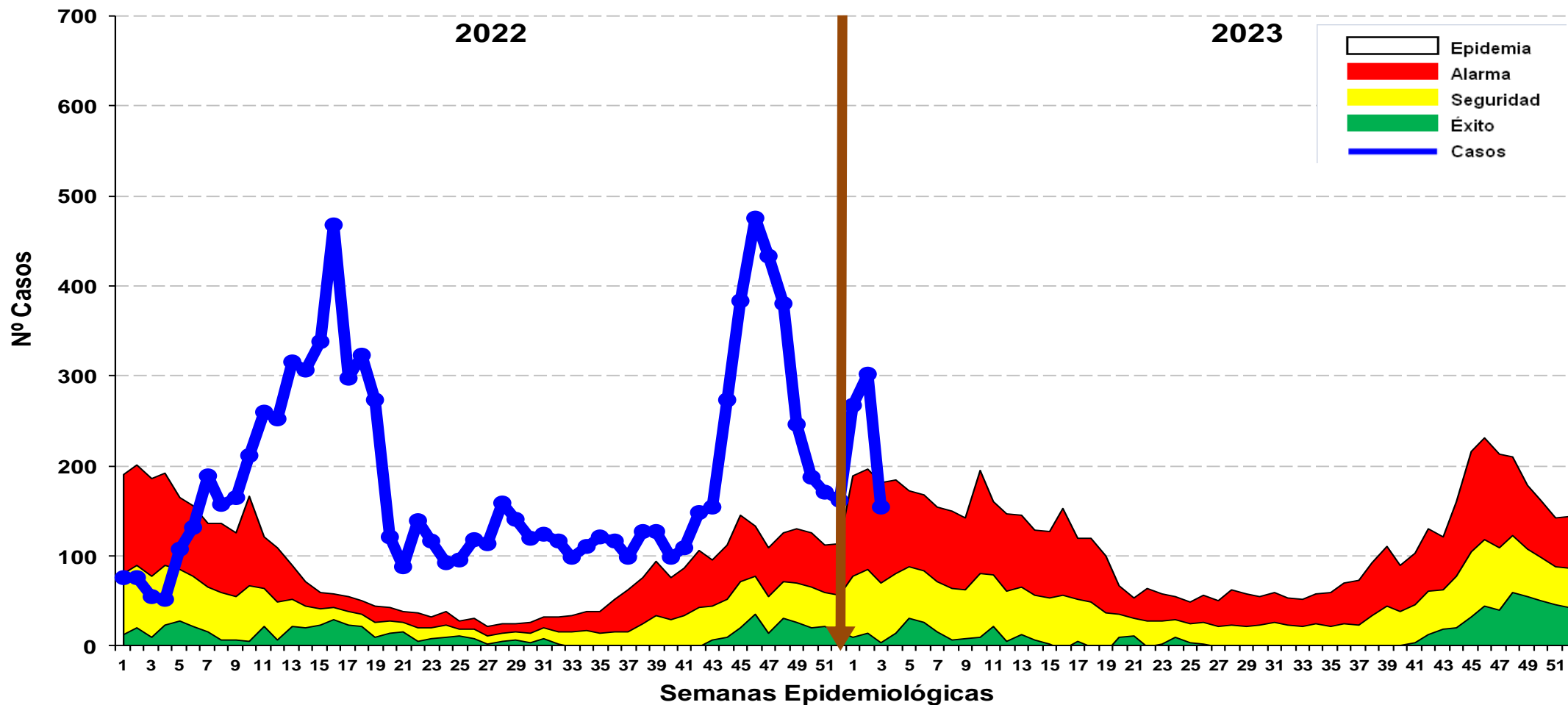

**En la SE 03-2022 se reportó 724 casos: 302 (41.71%) son confirmados y 422 (58.28%) son probables, en espera de su clasificación final. Se reportaron 645 (89.08%) casos Dengue Sin Señales de Alarma, 74 (10.22%) casos Dengue con Señales de Alarma y 5 (0.69%) caso de Dengue Grave. En relación al año 2022 en el mismo período se tiene 530 casos más en el presente año, un incremento de 3.5 veces más en el reporte de casos.**

# Casos de Dengue notificados según distritos, Región Loreto SE 03-2023.

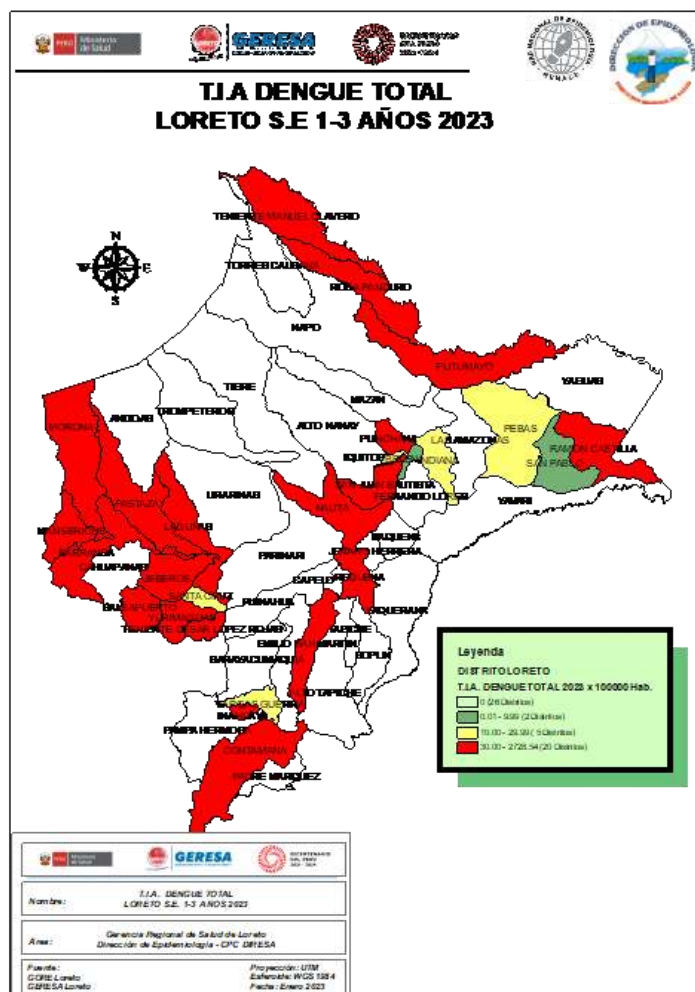

N°	DISTRITO	SEMANAs epidemiológicas			Total general	%	%ACUMULADO
		1	2	3			
1	YURIMAGUAS	85	91	66	242	33.43	33.43
2	PUNCHANA	8	56	2	66	9.12	42.55
3	LAGUNAS	24	33	9	66	9.12	51.66
4	CONTAMANA	25	27	6	58	8.01	59.67
5	SAN JUAN BAUTISTA	17	17	18	52	7.18	66.86
6	EMILIO SAN MARTIN	36	3		39	5.39	72.24
7	BARRANCA	11	15	10	36	4.97	77.21
8	IQUITOS	12	12	7	31	4.28	81.50
9	RAMON CASTILLA	6	7	15	28	3.87	85.36
10	PUTUMAYO	6	5	2	13	1.80	87.16
11	MORONA		1	12	13	1.80	88.95
12	NAUTA	6	6		12	1.66	90.61
13	TENIENTE MANUEL CLAVERO	6	5		11	1.52	92.13
14	REQUENA	8		2	10	1.38	93.51
15	MANSERICHE	3	5	1	9	1.24	94.76
16	BALSAPUERTO	3	4		7	0.97	95.72
17	INAHUAYA		3	3	6	0.83	96.55
18	BELEN	2	2	1	5	0.69	97.24
19	JEBEROS	1	3		4	0.55	97.79
20	PEBAS	3			3	0.41	98.21
21	INDIANA	2	1		3	0.41	98.62
22	PASTAZA	1	2		3	0.41	99.04
23	VARGAS GUERRA	2			2	0.28	99.31
24	TENIENTE CESAR LOPEZ ROJAS	1	1		2	0.28	99.59
25	SAN PABLO		1		1	0.14	99.73
26	SANTA CRUZ		1		1	0.14	99.87
27	ROSA PANDURO		1		1	0.14	100.00
	Total general	268	302	154	724	100.00	

De los 53 distritos de la región, 27 de ellos reportan casos de Dengue; el 81.50% de los casos se concentran en 8 distritos. Según el mapa de riesgo, 20 distritos se estratifican como alto riesgo, 5 distritos en mediano riesgo y 2 distritos en bajo riesgo.



# Casos de Dengue notificados por etapas de vida, Región Loreto SE 03-2023.

Etapa de Vida	Dengue sin signos de Alarma	Dengue con Signos de Alarma	Dengue Grave	Total	%
(0-11)NIÑO	183	22	1	206	28.45
(12-17)ADOLESCENTE	104	9	0	113	15.61
(18-29)JOVEN	120	15	2	137	18.92
(30-59)ADULTO	187	25	2	214	29.56
(60 A +)ADULTO MAYOR	51	3	0	54	7.46
<b>TOTAL</b>	<b>645</b>	<b>74</b>	<b>5</b>	<b>724</b>	<b>100.00</b>

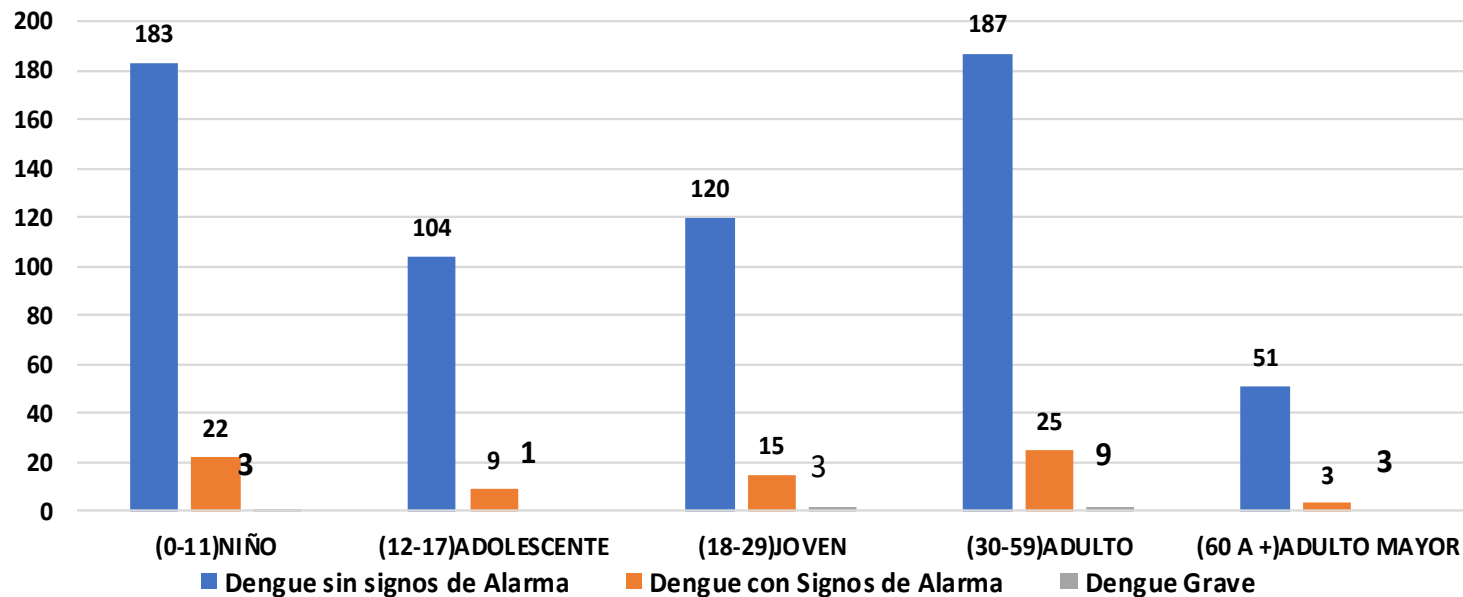

En la SE 03-2023, la Etapa de vida mas afectada son los Niños con 206 casos (28.45%), mientras que los menos afectados fueron los Adultos mayores 54 casos (7.46%). Se reporta 1 fallecido por Dengue confirmado, paciente joven procedente del distrito de Contamana.(S.E:1)

# Reporte y Seguimiento de Brotes Dengue, Región Loreto SE 03- 2023.

## Brote de dengue, localidad San Lorenzo, distrito Barranca, provincia Datem del Marañón.

### Antecedentes

- Población: 7534 hab.
- Brote: 2022 (SE 10 a 23)
- IA 2.9% (Dic.)

### Situación actual

- Casos: 19 (9C).
- 100% DSSA.
- Varones: 52.6% (10/19)
- Niños: 31.6% (6/19)

AÑO 2023				
S.E	FECHA/ENERO	FEBRILES	SEROLOGIA	CONFIRMADOS
1	1	3	0	7
	2	13	0	
	3	7	12	
	4	9	2	
	5	2	2	
	6	3	1	
	7	0	1	
2	8	1	0	
	9	4	0	
	10	1	0	
	11	0	1	
	12	7	0	
	13	3	7	
	14	0	1	
3	15	2	1	
	16	5	3	
	17	4	3	
	18	5	5	
	19	2	2	
	20	3	2	
	21	7		
4	22	9	2	
<b>TOTAL</b>		<b>90</b>	<b>43</b>	<b>7</b>

### Acciones realizadas

- Notificación e investigación y del brote.
- Búsqueda activa en la comunidad y toma de muestras.
- Levantamiento de IA (6.1%).
- Atención y monitoreo de pacientes con diagnostico probable de dengue.
- Sensibilización y difusión de medidas preventivas a la población.
- 43 muestras tomadas ,7 positivos NS1

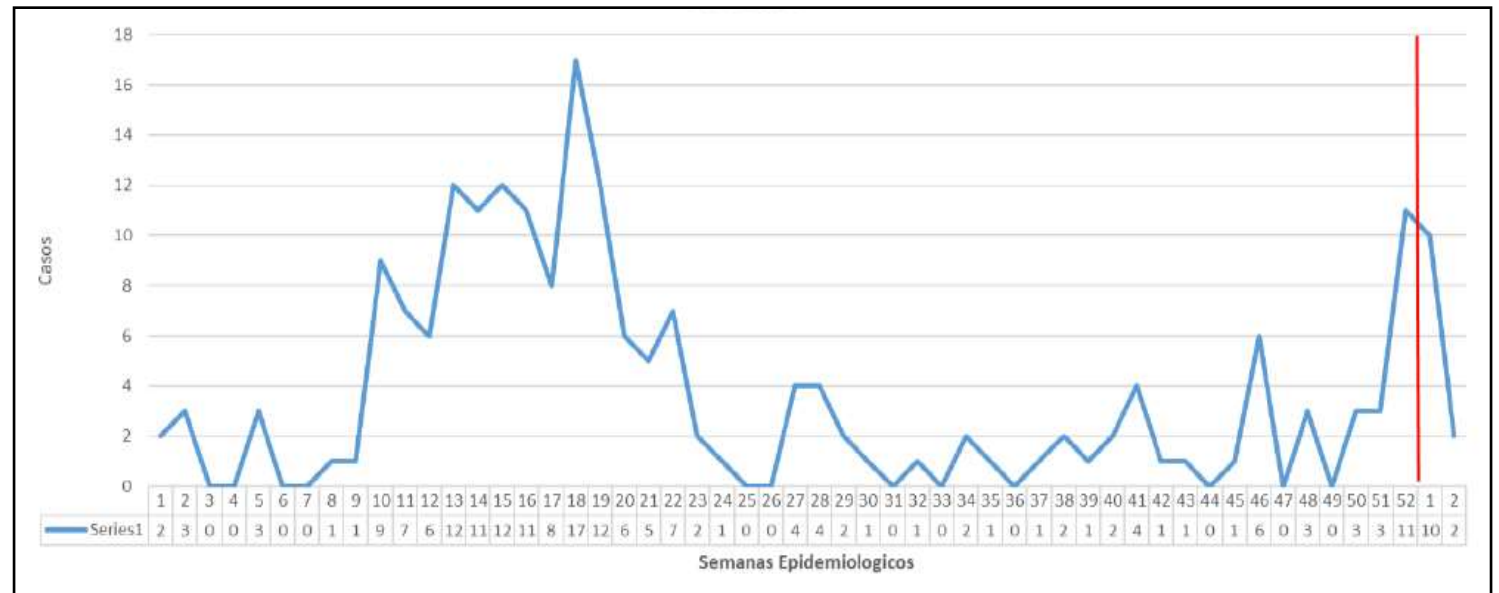

## Brote de dengue, localidad Santo Tomas, distrito de Punchana, provincia Maynas.

### Antecedentes

- Sin reporte de casos en años anteriores.
- Población: 1200 hab.

### Situación actual

- Casos: 48 (12 C).
- 100% DSSA.
- Adultos 39.6% (19/48).

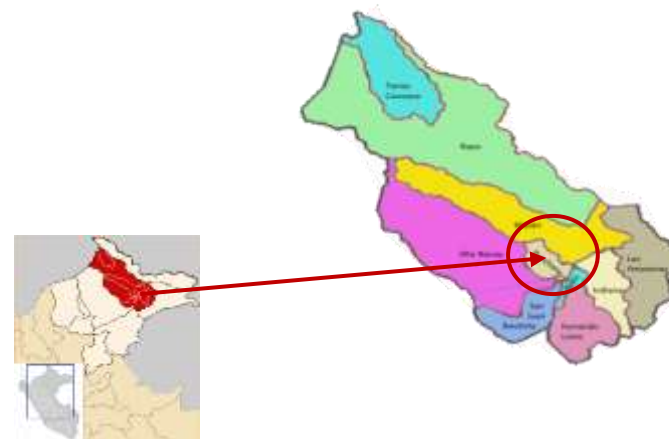

### Acciones realizadas

- Notificación e investigación del brote.
- Búsqueda activa en la comunidad de Santo Tomas.
- 14/01/2023, capacitación a agentes comunitarios y a voluntarios del municipio en tratamiento focal y dengue.
- 15/01/2023, tratamiento focal (IA: 11.27%) y recojo de criaderos.
- Atención a pacientes con sintomatología.
- Trabajo conjunto: Epidemiología de IPRESS Bellavista Nanay, Salud Ambiental, laboratorio, agentes comunitarios y Municipalidad de Punchana.
- 53 muestras tomadas, 12 positivos por NS1, continua la vigilancia de casos

## Brote de dengue en la localidad El Estrecho, distrito y provincia Putumayo.

### Antecedentes

- Población: 8495 hab.(3 sectores).
- Brotes: 2012 y 2014
- Agosto 2022: IA 0.5%

### Situación actual

- Casos: 15 (6 C), sectores II y III.
- DSSA: 14, DCSPA: 1 (evacuado a Iquitos).



### Acciones realizadas

- Notificación e investigación y del brote.
- Búsqueda activa en la comunidad y toma de muestras.
- Control vectorial.
- Atención y monitoreo de pacientes.
- Coordinación con GERESA Loreto para elaboración de plan de intervención.

## ALERTA EPIDEMIOLÓGICA

### INCREMENTO DE CASOS Y OCURRENCIA DE BROTES EPIDÉMICOS POR DENGUE EN LA REGIÓN LORETO

CODIGO: AE N° 01 - 2023

#### I. Objetivo.

Alertar a los servicios de salud de la Región Loreto, públicos y privados ante el incremento de la incidencia de casos de Dengue y la ocurrencia de brotes por este daño en la Región Loreto; con el objetivo de fortalecer las acciones de vigilancia e investigación epidemiológica, y adoptar medidas de preparación y respuesta en los servicios de salud.

#### II. Antecedentes

En el Perú, en el año 2019, se detectó el DENV- 2, genotipo Cosmopolita en las regiones de Madre de Dios y Cusco, en el año 2020 circularon los cuatro serotipos de dengue a nivel nacional y en el 2021 se ha identificado la circulación de los serotipos DENV-1 y DENV-2, con predominio del último. Hasta mayo del 2021 el vector se encuentra disperso en 21 regiones, 94 provincias y 527 distritos a nivel nacional, además, de los determinantes ambientales, sociales, elevadas migraciones de la

EN VISTA DEL INCREMENTO DE LOS CASOS DE DENGUE Y LA PRESENCIA DE 3 BROTES EN LA REGION LORETO, SE EMITIO LA ALERTA N° 1





*College of Science and Health*

# LEPTOSPIROSIS

# CANAL ENDÉMICO DE LEPTOSPIROSIS EN LORETO. AÑOS 2022 (SE 01-52) - 2023 (SE. 1-3)

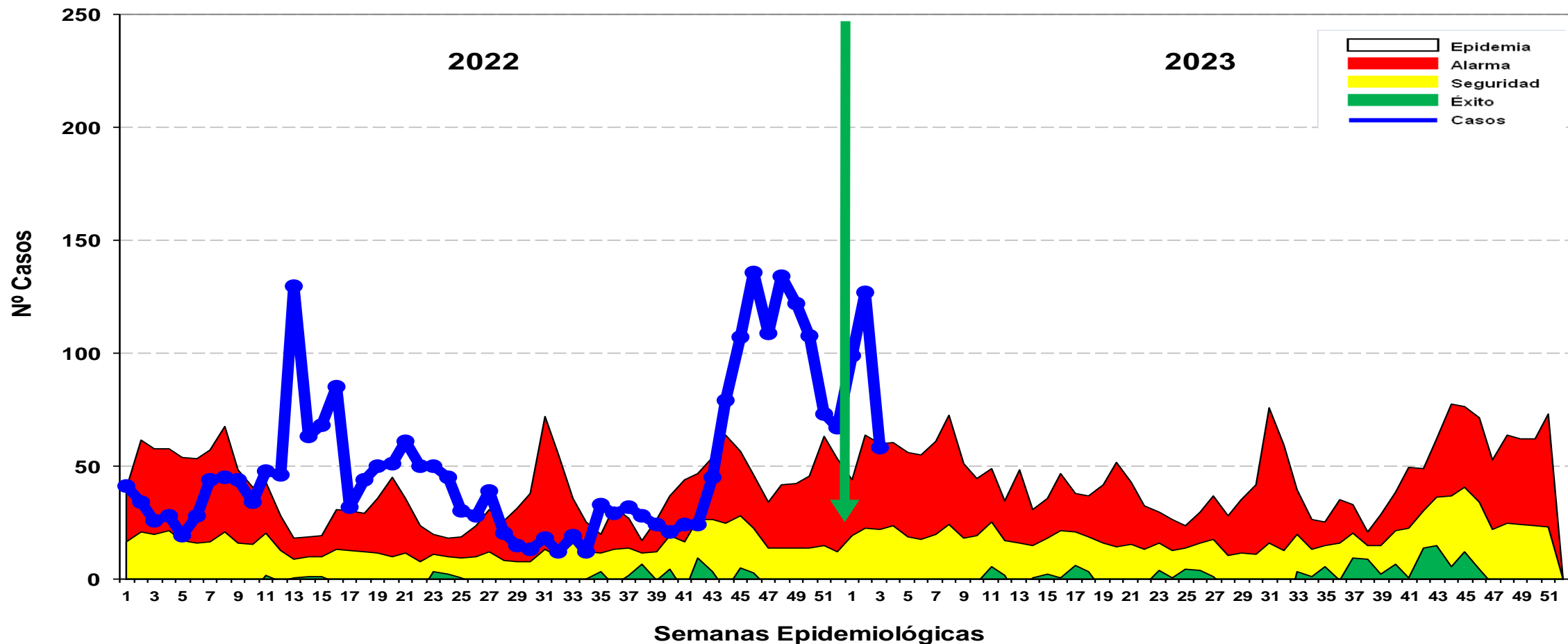

**En la SE 03- 2023 se reportó 285 casos de Leptospirosis, los mismos que se encuentran como Probables, en el mismo periodo del año 2022 se notificó 187 casos más, que representa un incremento en 1.9 veces el reporte de casos.**

# Casos de Leptospirosis por distritos y semanas epidemiológicas, Región Loreto SE 03- 2023

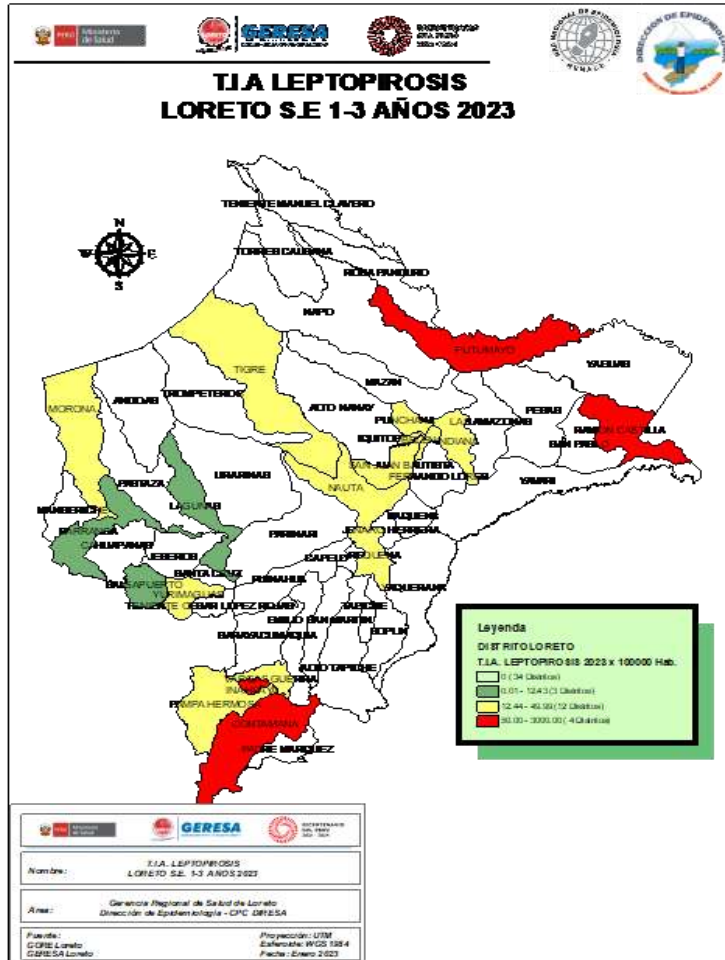

N°	DISTRITO	SEMANAS EPIDEMIOLOGICAS			Total general	%	%ACUMULADO
		1	2	3			
1	CONTAMANA	23	28	1	52	18.31	18.31
2	SAN JUAN BAUTISTA	16	14	12	42	14.79	33.10
3	RAMON CASTILLA		11	24	35	12.32	45.42
4	YURIMAGUAS	6	13	12	31	10.92	56.34
5	PUNCHANA	5	20		25	8.80	65.14
6	IQUITOS	9	10	5	24	8.45	73.59
7	PUTUMAYO	10	9	3	22	7.75	81.34
8	BELEN	7	10	1	18	6.34	87.68
9	NAUTA	11	6		17	5.99	93.66
10	REQUENA	4			4	1.41	95.07
11	TIGRE	2	1		3	1.06	96.13
12	INDIANA	2	1		3	1.06	97.18
13	VARGAS GUERRA	1	1		2	0.70	97.89
14	LAGUNAS		1		1	0.35	98.24
15	INAHUAYA		1		1	0.35	98.59
16	MORONA	1			1	0.35	98.94
17	PAMPA HERMOSA	1			1	0.35	99.30
18	BALSAPUERTO	1			1	0.35	99.65
19	BARRANCA		1		1	0.35	100.00
	<b>Total general</b>	<b>99</b>	<b>127</b>	<b>58</b>	<b>284</b>	<b>100.00</b>	

**En la SE 03-2023, 19 distritos han reportados 284 casos; El 81.34% se concentra en 7 distritos como son : Contamana (18.31%); San Juan (14.79%), Ramón Castilla(12.32) y Yurimaguas (10.92%), Punchana, Iquitos y Putumayo (8.80%). No se ha registrado fallecidos por Leptospirosis**



*Government of Loreto, Peru*

# OFIDISMO

# Casos de Ofidismo por semanas epidemiológicas y distritos, Región Loreto, SE 03- 2023

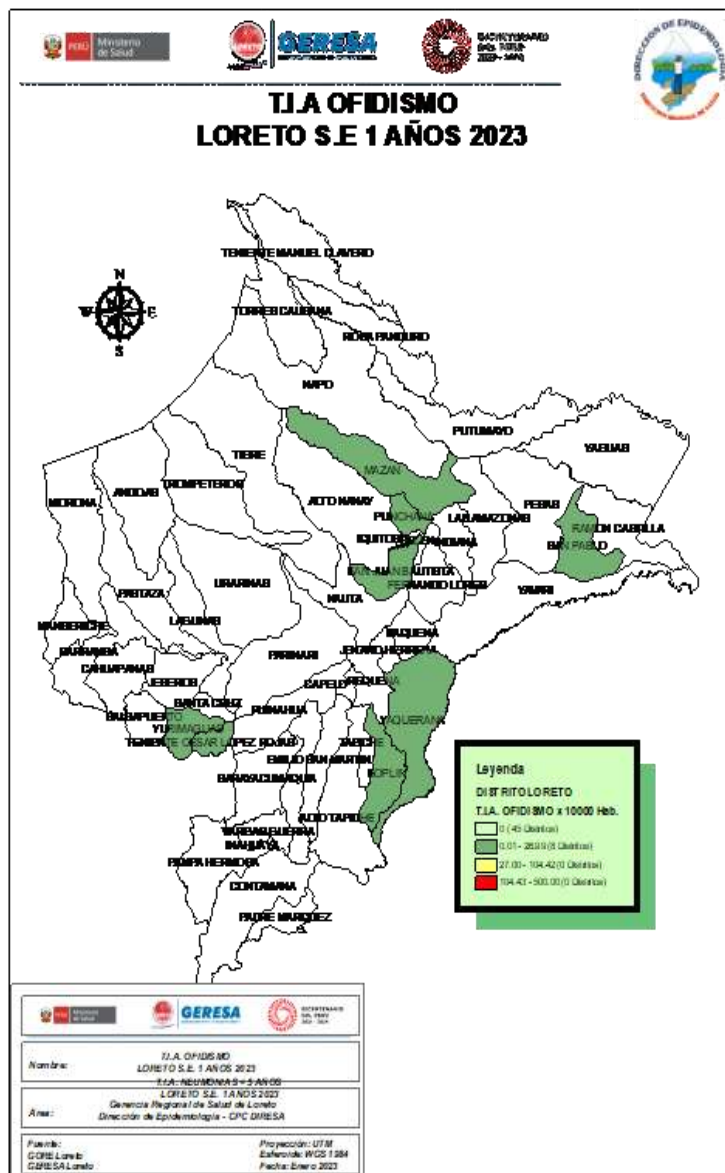

N°	DISTRITO	SEMANAS EPIDEMIOLOGICAS			Total general	%	%ACUMULADO
		1	2	3			
1	YURIMAGUAS	2	2	1	5	16.13	16.13
2	BALSAPUERTO	2	1	1	4	12.90	29.03
3	TENIENTE CESAR LOPEZ ROJAS	2	1		3	9.68	38.71
4	SAN PABLO	2			2	6.45	45.16
5	VARGAS GUERRA	1	1		2	6.45	51.61
6	MAZAN	2			2	6.45	58.07
7	YAQUERANA	1	1		2	6.45	64.52
8	TROMPETEROS		1		1	3.23	67.74
9	SOPLIN	1			1	3.23	70.97
10	BELEN			1	1	3.23	74.19
11	MANSERICHE			1	1	3.23	77.42
12	PARINARI	1			1	3.23	80.65
13	REQUENA		1		1	3.23	83.87
14	JENARO HERRERA			1	1	3.23	87.10
15	SAN JUAN BAUTISTA	1			1	3.23	90.32
16	PUNCHANA	1			1	3.23	93.55
17	ANDOAS		1		1	3.23	96.78
18	RAMON CASTILLA			1	1	3.23	100.00
	Total general	16	9	6	31	100.00	





*Hospital de Santa Cruz*

# TUBERCULOSIS

# Casos de Tuberculosis, Región Loreto, Año 2023 (SE 03)

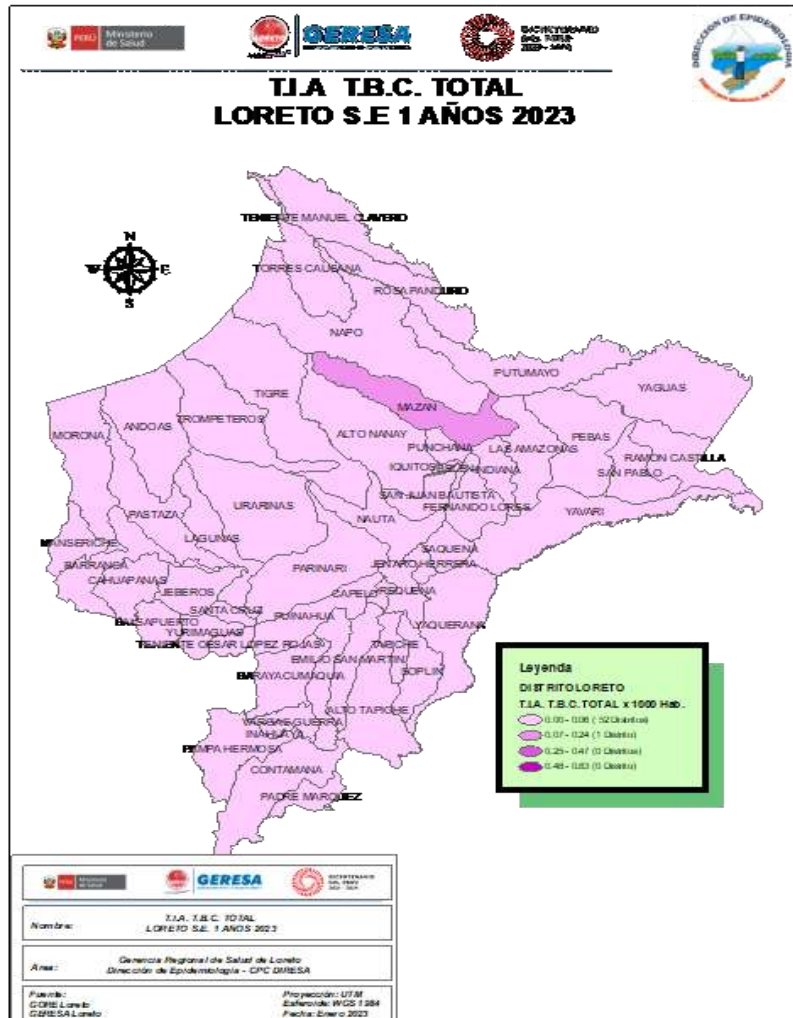

N°	DISTRITO	DIAGNOSTICOS				Total general
		TBC PULMONAR C/CONF. BACTERIOL	TBC PULMONAR S/CONF. BACTERIOL	TBC RECAIDA	TUBERCULOSIS EXTRAPULMONAR	
1	IQUITOS	3	3		1	7
1	SAN JUAN BAUTISTA	3	3			6
2	BELEN	3				3
3	PUNCHANA	1	1		1	3
4	RAMON CASTILLA	1	1			2
5	REQUENA	1		1		2
6	YURIMAGUAS	1				1
7	SAN PABLO		1			1
8	BALSAPUERTO	1				1
9	MAZAN		1			1
Total general		14	10	1	2	27

En la SE 03 del año 2023, se han notificado 27 casos de Tuberculosis en 9 distritos: Iquitos (7), San Juan Bautista (6), Belén (3), Punchana (3) (1). El 51.8% corresponde a TBC con confirmación bacteriológica, 37.03% a TBC sin confirmación bacteriológica y 7.4% a TBC Extrapulmonar.



*Goñián de Sarmiento Svald*

**IRAS**

# Infecciones Respiratorias Agudas en menores de 5 años, Región Loreto. Año 2022 (1-52). 2023 (SE 03).

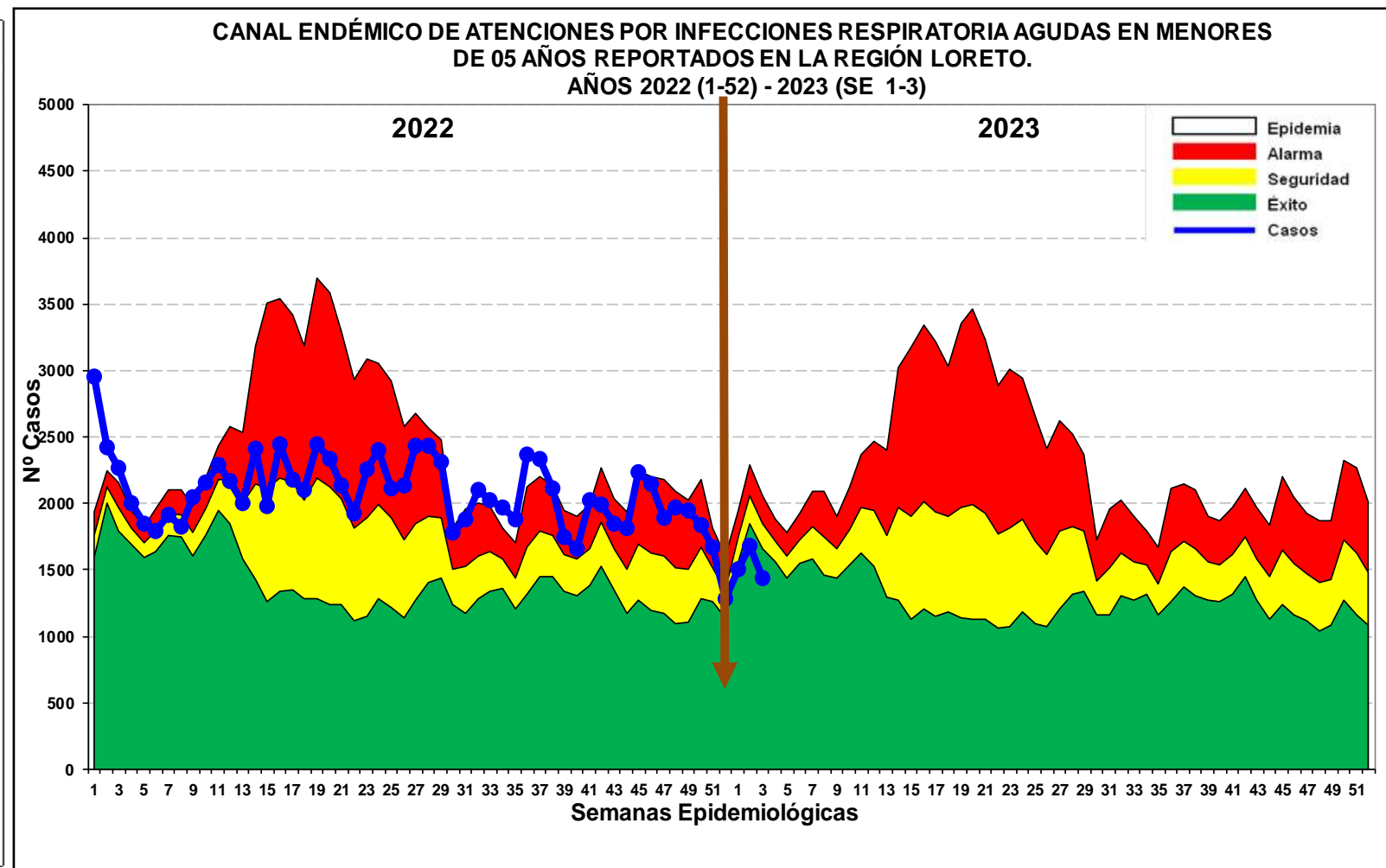
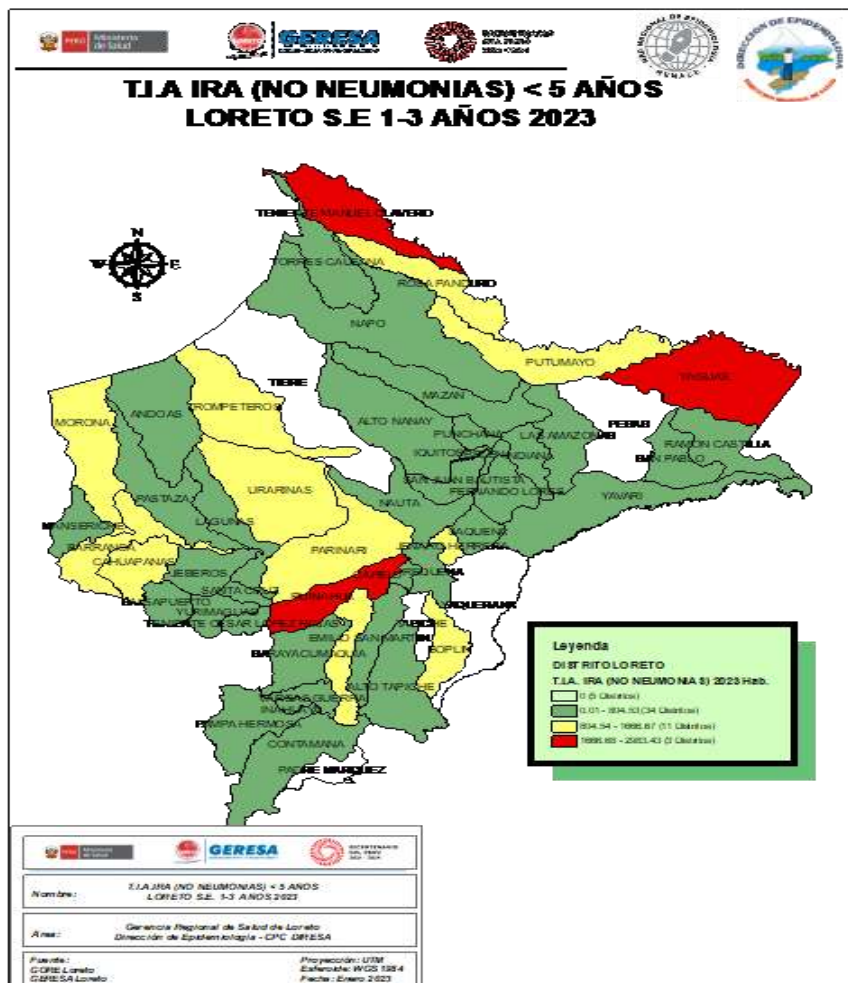

En la SE. 03-2023, se han reportado 4,623 episodios de IRA en niños < 5 años: 222 (4.80%) en niños menores de 2 meses; 1425 (30.82%) en niños de 2 a 11 meses, 2,976 (64.37%) en niños de 1 a 4 años. En el canal endémico se encuentra en zona ÉXITO, se evidencia ligero incremento de casos en las 2 últimas semana.

# Neumonías en menores de 5 años, Región Loreto, Año 2022. SE 1-52. 2023 (SE-3)

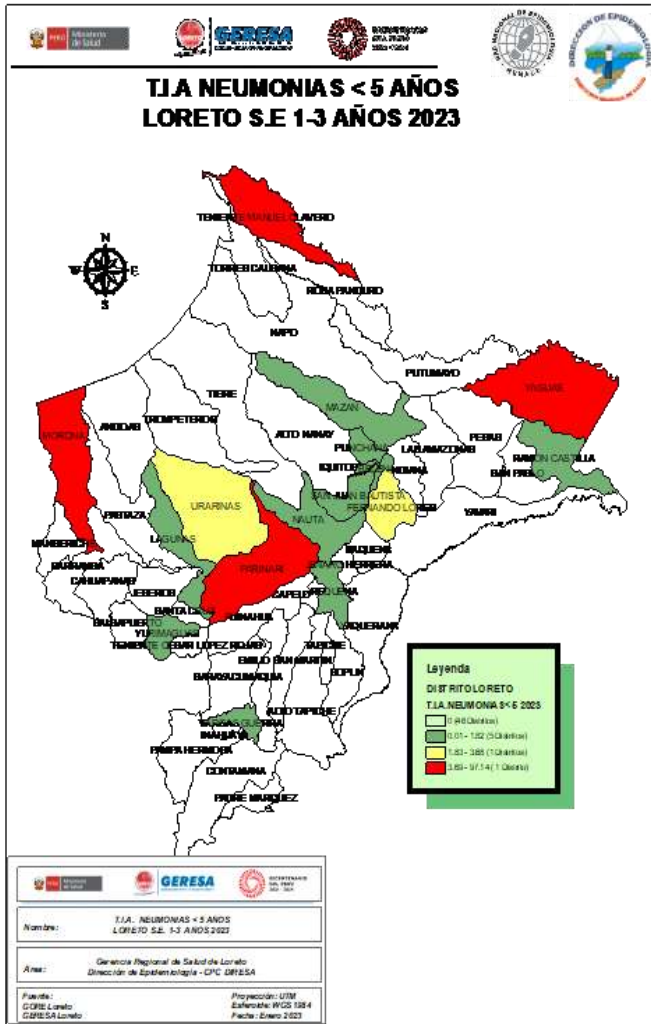

**CANAL ENDÉMICO DE ATENCIONES POR NEUMONÍAS EN MENORES DE 05 AÑOS REPORTADOS EN LA REGIÓN LORETO. AÑOS 2022 (1 - 52) - 2023 (SE 1-3)**

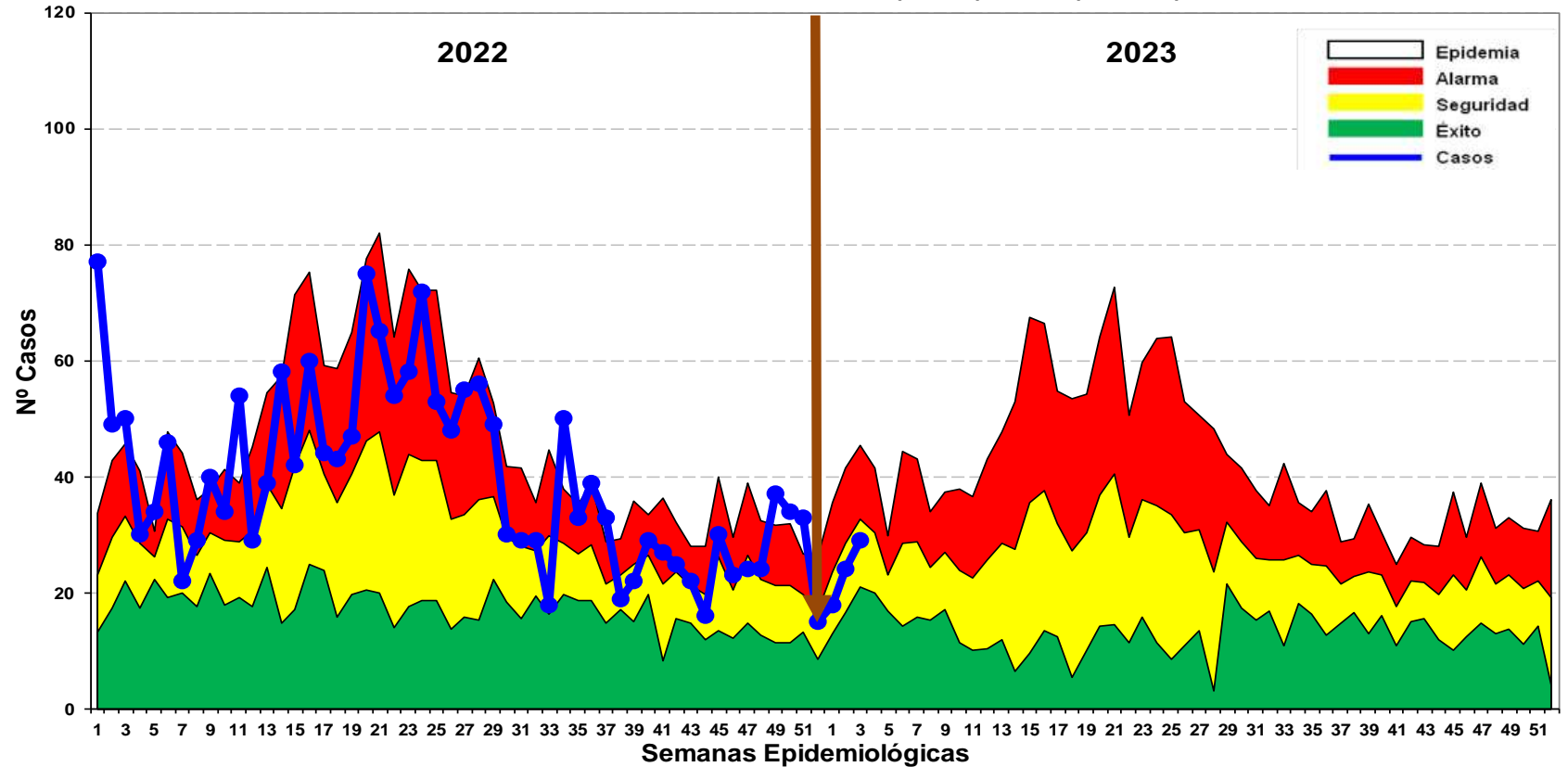

**En la SE. 03 del 2023, se han registrado 71 episodios de Neumonía; 53 (74.64%) son episodios de Neumonía y 18 (25.35%) son episodios de Neumonía Grave. Los casos de neumonía muestran un incremento en las ultimas semanas, manteniéndose en zonas de Seguridad. Se reporta 2 defunción en el grupo de 1 a 4 años, procedente del distrito de Belén.**



# SOB-ASMA en menores de 5 años, Región Loreto, 2022. SE 1-52 y 2023 (SE 03)

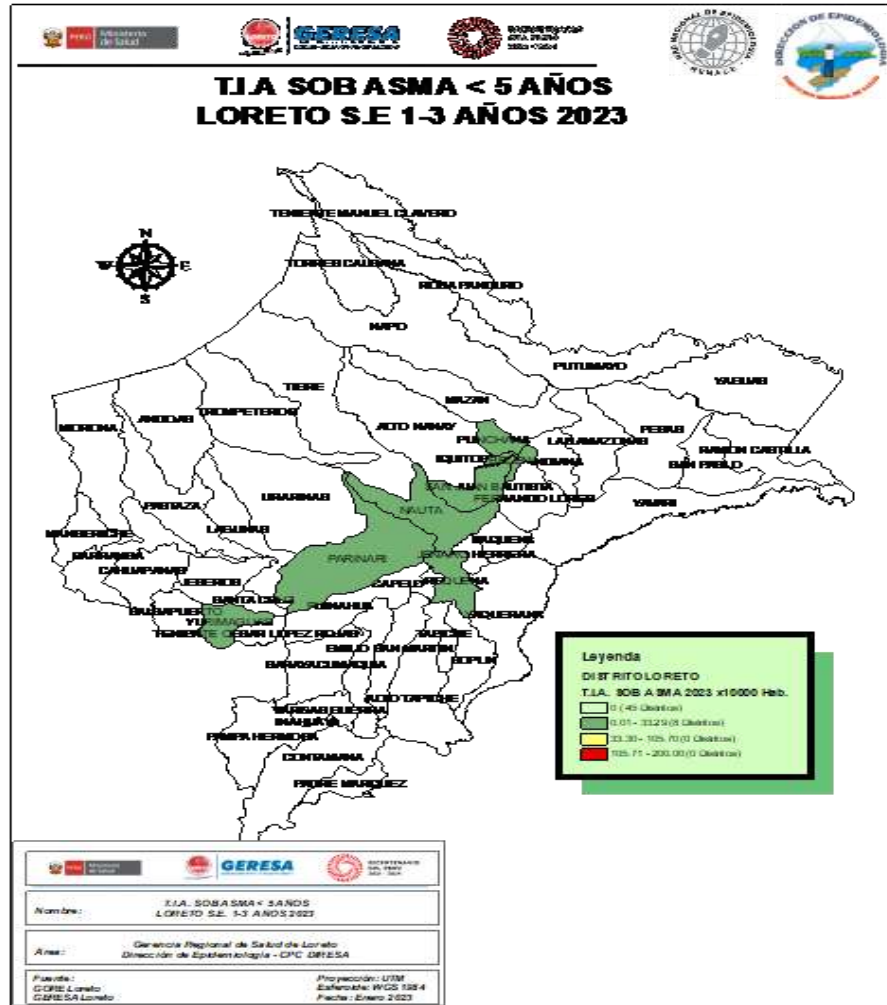

CANAL ENDÉMICO DE ATENCIONES POR SÍNDROME DE OBSTRUCCIÓN BRONQUIAL AGUDO (SOB)/ASMA EN MENORES DE 05 AÑOS REPORTADOS EN LA REGIÓN LORETO. AÑOS 2022 (SE 01-52) - 2023 (SE 1-3)

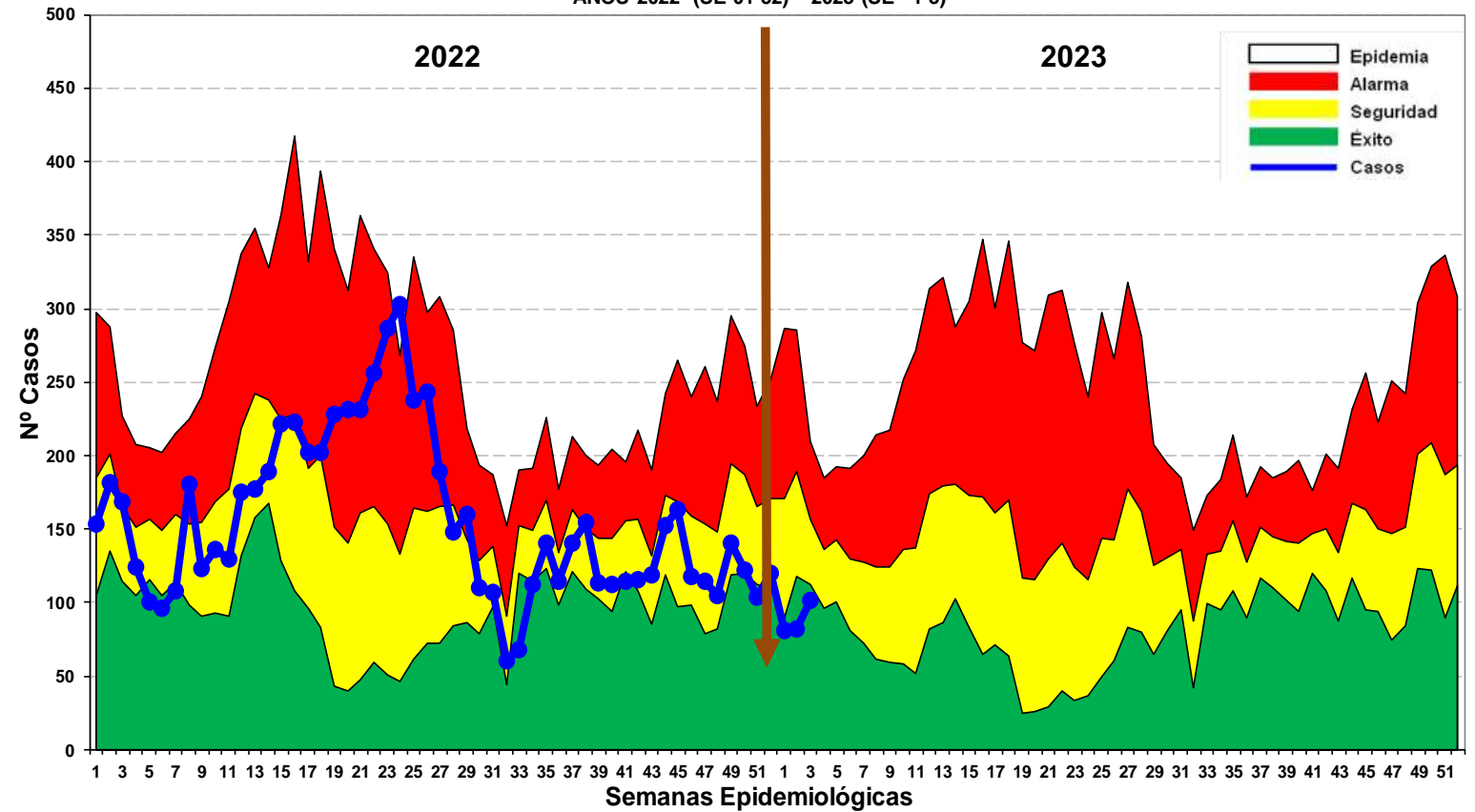

**En la SE 03 del 2023, se han notificado 265 casos de Síndrome de Obstrucción Bronquial/ASMA en menores de 5 años; 93 (30.86%) episodios en niños menores de 2 años y 172 (64.90%) en niños de 2 a 4 años.**



*College of Saint Joseph*

**EDAS**

# Enfermedades Diarreicas Agudas Acuosa, Región Loreto, AÑO 2022 (SE 1-52) y Año 2023 (SE 03)

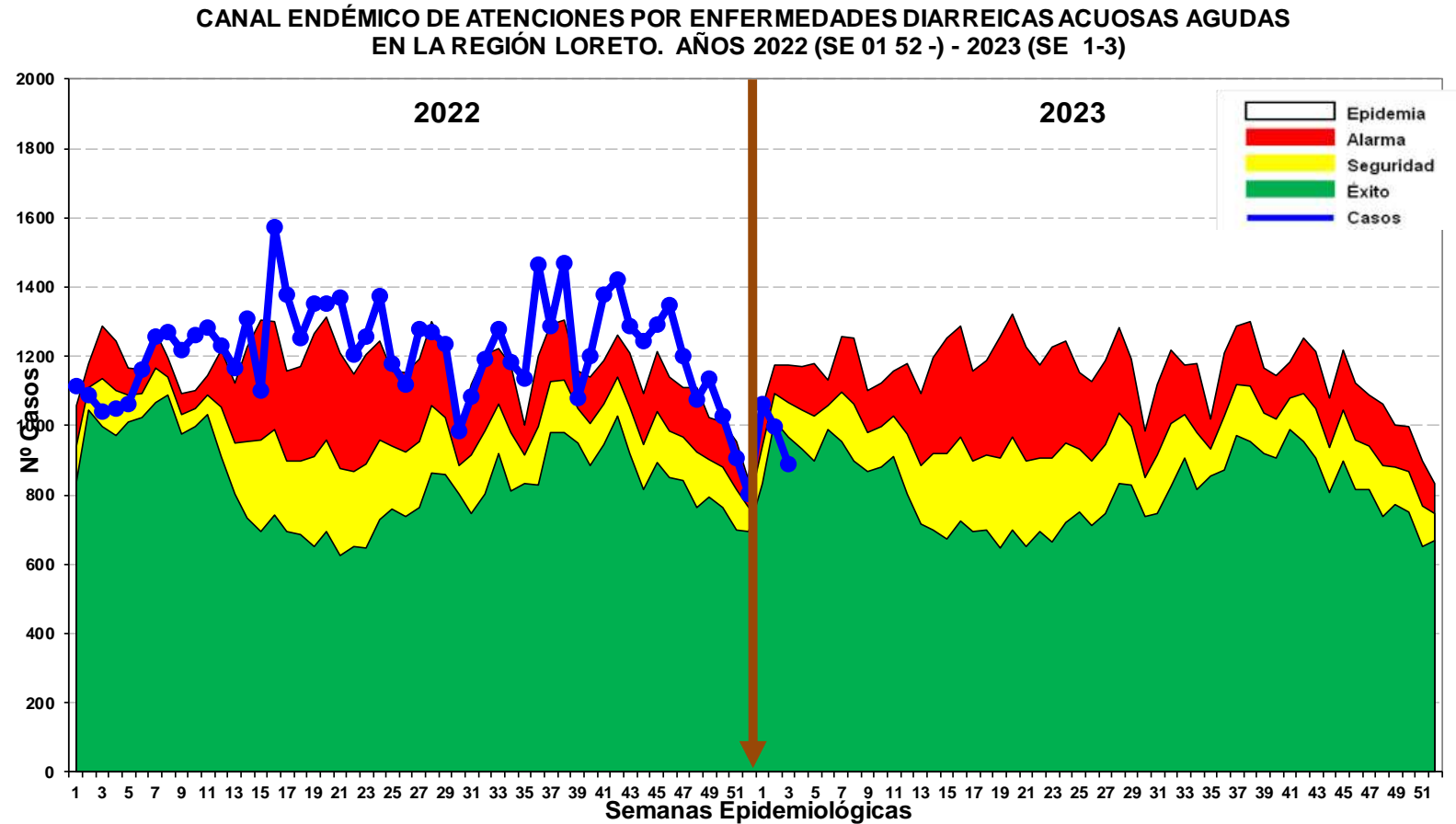
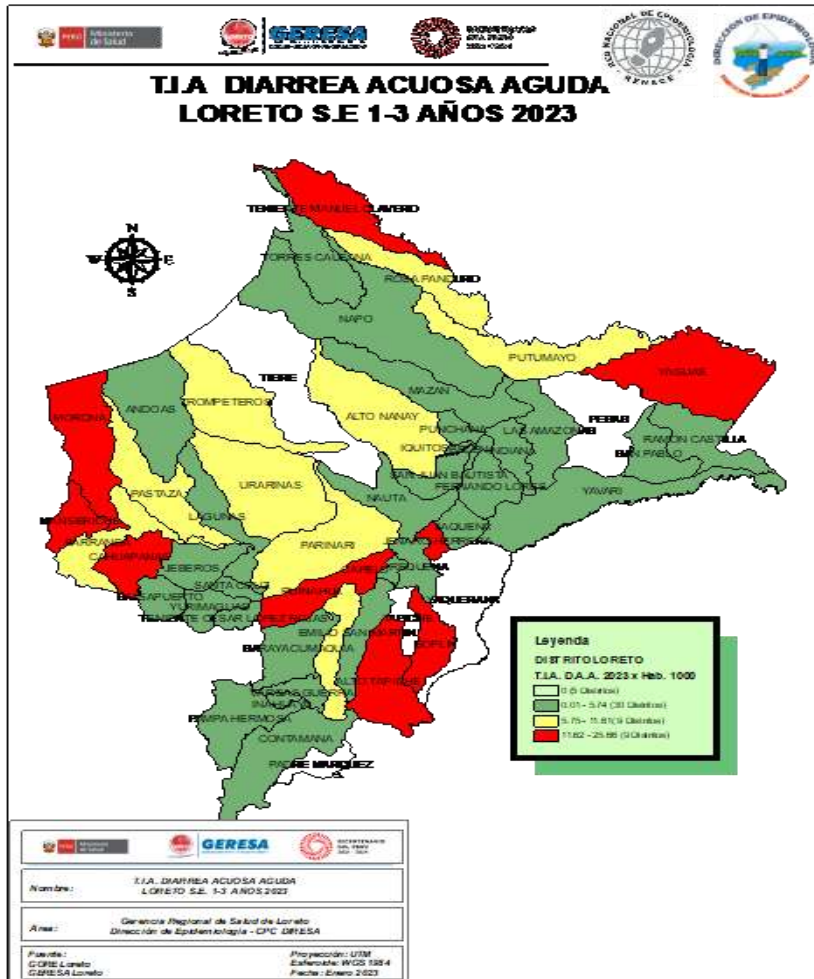

En la SE.03 del 2023 se reportaron 2,944 atenciones por EDA's Acuosa en la región Loreto: 357 (12.12%) atenciones en menores de 01 año, 1,095 (37.19%) atenciones de 01 a 04 años y 1,492 (50.67%) atenciones de 05 a más años. Nos encontramos en zona de ÉXITO.

# Enfermedades Diarreicas Disentéricas, Región Loreto, AÑO 2022 (SE 1-52) y Año 2023 (SE 03)

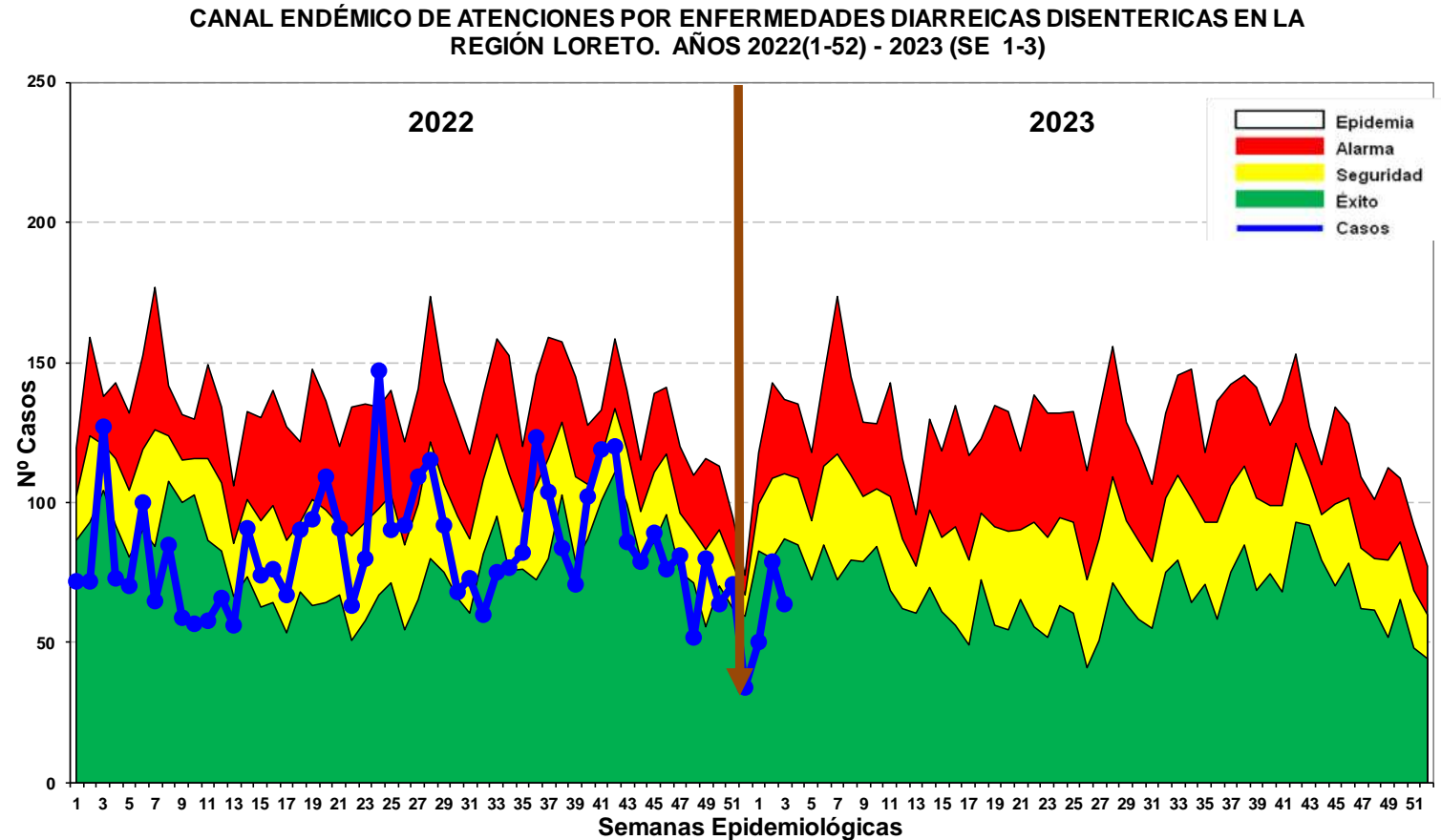
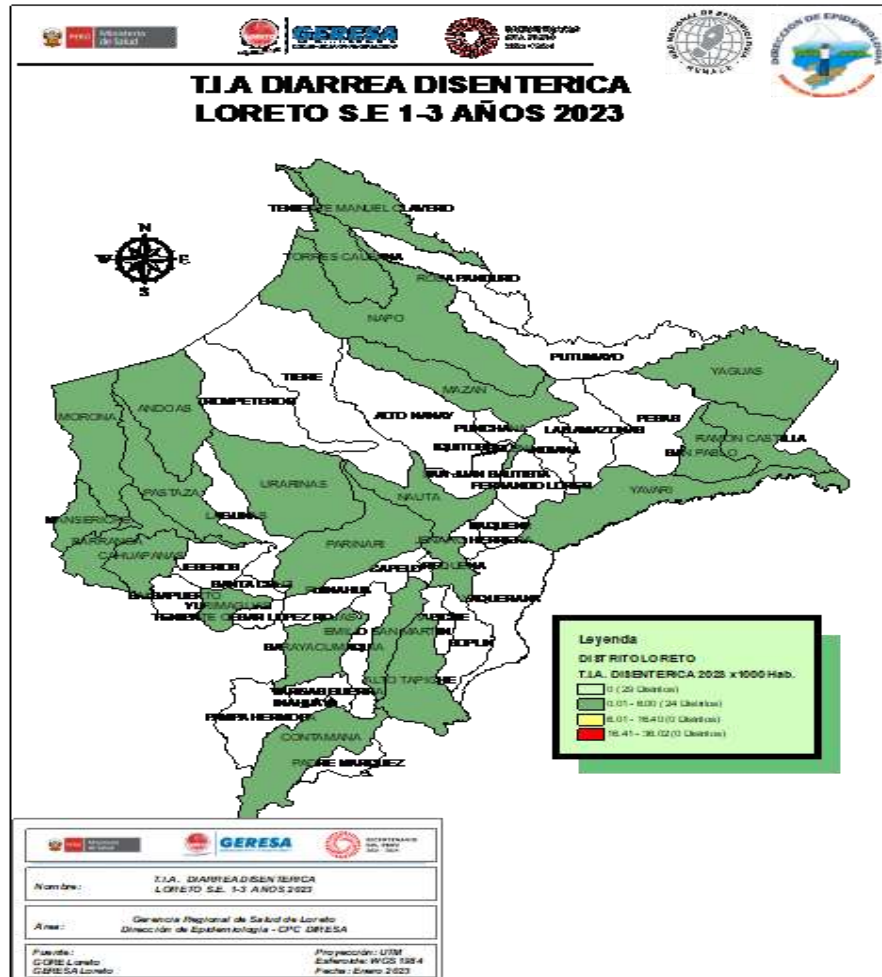

**En la SE 03 del año 2023, se han notificado 193 atenciones por Diarrea Disentérica, de los cuales 13 atenciones corresponde a <1 año, 73 atenciones de 1 a 4 años y 107 atenciones de 5 a más años. Actualmente la región está en zona de ÉXITO, se observa un incremento en las 2 últimas semanas.**



Corte: 24/01/2023

# CASOS COVID-19 LORETO

## INFORMACIÓN DESDE LA SEMANA EPIDEMIOLÓGICA 41-2022 HASTA 03-2023

### GERESA LORETO

Fuente: NETLAB, NOTIWEB y SISCOVID



## TOTAL DE CASOS CONFIRMADOS – SEMANA EPIDEMIOLÓGICA: 41 AL 52 AÑO 2022 y 01-03 AÑO 2023 (PRUEBAS MOLECULARES Y ANTIGÉNICAS)

PROVINCIA/DISTRITO	SEMANAS 2022												SEMANAS 2023			TOTAL
	41	42	43	44	45	46	47	48	49	50	51	52	1	2	3	
<b>ALTO AMAZONAS</b>	0	0	1	1	5	36	49	142	83	46	24	6	0	2	0	<b>395</b>
160201 - YURIMAGUAS	0	0	1	1	4	34	47	129	65	38	20	5	0	2	0	<b>346</b>
160202 - BALSAPUERTO	0	0	0	0	1	0	0	7	1	3	1	0	0	0	0	<b>13</b>
160205 - JEBEROS	0	0	0	0	0	0	0	3	13	5	2	0	0	0	0	<b>23</b>
160206 - LAGUNAS	0	0	0	0	0	0	0	3	2	0	1	0	0	0	0	<b>6</b>
160210 - SANTA CRUZ	0	0	0	0	0	2	2	0	1	0	0	1	0	0	0	<b>6</b>
160211 - TENIENTE CESAR LOPEZ ROJAS	0	0	0	0	0	0	0	0	1	0	0	0	0	0	0	<b>1</b>
<b>DATEM DEL MARAÑON</b>	0	0	0	0	0	0	4	9	36	42	12	6	2	0	2	<b>113</b>
160701 - BARRANCA	0	0	0	0	0	0	3	9	34	38	6	1	0	0	0	<b>91</b>
160702 - CAHUAPANAS	0	0	0	0	0	0	0	0	0	0	0	0	0	0	0	<b>0</b>
160703 - MANSERICHE	0	0	0	0	0	0	0	0	1	0	0	3	1	0	0	<b>5</b>
160704 - MORONA	0	0	0	0	0	0	1	0	0	2	5	0	1	0	2	<b>11</b>
160705 - PASTAZA	0	0	0	0	0	0	0	0	0	1	0	1	0	0	0	<b>2</b>
160706 - ANDOAS	0	0	0	0	0	0	0	0	1	1	1	1	0	0	0	<b>4</b>
<b>LORETO</b>	1	12	4	2	5	9	9	17	21	21	6	9	3	2	0	<b>121</b>
160301 - NAUTA	1	10	4	2	4	5	7	15	21	20	6	9	2	2	0	<b>108</b>
160302 - PARINARI	0	0	0	0	1	4	0	0	0	0	0	0	0	0	0	<b>5</b>
160303 - TIGRE	0	0	0	0	0	0	1	1	0	0	0	0	1	0	0	<b>3</b>
160304 - TROMPETEROS	0	1	0	0	0	0	0	1	0	1	0	0	0	0	0	<b>3</b>
160305 - URARINAS	0	1	0	0	0	0	1	0	0	0	0	0	0	0	0	<b>2</b>
<b>MAYNAS</b>	65	105	128	100	69	73	74	152	150	228	157	84	34	19	6	<b>1444</b>
160101 - IQUITOS	34	55	69	56	47	40	36	74	78	108	84	38	16	10	4	<b>749</b>
160102 - ALTO NANAY	0	1	0	0	0	1	0	0	0	0	0	0	0	1	0	<b>3</b>
160103 - FERNANDO LORES	1	1	0	0	0	0	1	0	0	1	2	1	2	2	0	<b>11</b>
160104 - INDIANA	0	2	1	0	3	2	2	2	1	2	0	3	0	0	0	<b>18</b>
160105 - LAS AMAZONAS	0	0	0	0	0	0	1	3	3	0	0	0	0	0	0	<b>7</b>
160106 - MAZAN	3	2	0	0	0	1	0	1	0	0	0	0	0	0	0	<b>7</b>
160107 - NAPO	1	1	0	0	0	2	0	1	0	2	1	0	1	0	0	<b>9</b>
160108 - PUNCHANA	16	16	29	13	12	7	12	31	18	35	16	20	5	4	1	<b>235</b>
160110 - TORRES CAUSANA	0	0	0	0	0	0	0	0	0	0	0	0	0	0	0	<b>0</b>
160112 - BELEN	1	11	14	14	2	4	5	9	16	26	19	9	5	1	1	<b>137</b>
160113 - SAN JUAN BAUTISTA	9	16	15	17	5	16	17	31	34	54	35	13	5	1	0	<b>268</b>





## TOTAL DE CASOS CONFIRMADOS – SEMANA EPIDEMIOLÓGICA: 41 AL 52 AÑO 2022 y 01-03 AÑO 2023 (PRUEBAS MOLECULARES Y ANTIGÉNICAS)

PROVINCIA/DISTRITO	SEMANAS 2022												SEMANAS 2023			TOTAL
	41	42	43	44	45	46	47	48	49	50	51	52	1	2	3	
<b>PUTUMAYO</b>	0	0	0	0	0	3	0	0	1	1	0	0	0	0	0	5
160801 - PUTUMAYO	0	0	0	0	0	2	0	0	0	1	0	0	0	0	0	3
160802 - ROSA PANDURO	0	0	0	0	0	1	0	0	0	0	0	0	0	0	0	1
160803 - TENIENTE MANUEL CLAVERO	0	0	0	0	0	0	0	0	0	0	0	0	0	0	0	0
160804 - YAGUAS	0	0	0	0	0	0	0	0	1	0	0	0	0	0	0	1
<b>RAMON CASTILLA</b>	4	10	4	5	17	4	5	4	5	3	5	3	2	2	3	76
160401 - RAMON CASTILLA	0	0	1	5	15	2	4	2	3	2	4	2	1	2	3	46
160402 - PEBAS	3	9	3	0	0	1	0	0	0	0	1	1	1	0	0	19
160403 - YAVARI	1	0	0	0	2	1	1	1	0	0	0	0	0	0	0	6
160404 - SAN PABLO	0	1	0	0	0	0	0	1	2	1	0	0	0	0	0	5
<b>REQUENA</b>	0	1	2	3	2	4	4	11	21	18	11	7	0	1	0	85
160501 - REQUENA	0	0	0	3	1	4	4	1	11	9	8	3	0	0	0	44
160502 - ALTO TAPICHE	0	0	0	0	0	0	0	1	0	1	0	0	0	0	0	2
160503 - CAPELO	0	0	0	0	0	0	0	0	0	0	0	0	0	0	0	0
160504 - EMILIO SAN MARTIN	0	0	0	0	0	0	0	0	0	0	1	1	0	0	0	2
160505 - MAQUIA	0	0	0	0	0	0	0	2	0	1	1	0	0	0	0	4
160506 - PUINAHUA	0	1	1	0	0	0	0	0	0	0	0	0	0	0	0	2
160507 - SAQUENA	0	0	0	0	0	0	0	0	1	0	0	0	0	0	0	1
160508 - SOPLIN	0	0	0	0	0	0	0	0	0	0	0	0	0	0	0	0
160509 - TAPICHE	0	0	0	0	0	0	0	0	0	0	0	0	0	0	0	0
160510 - JENARO HERRERA	0	0	1	0	1	0	0	7	9	6	1	3	0	1	0	29
160511 - YAQUERANA	0	0	0	0	0	0	0	0	0	1	0	0	0	0	0	1
<b>UCAYALI</b>	0	0	0	0	3	3	7	12	4	7	0	1	0	0	0	37
160601 - CONTAMANA	0	0	0	0	3	1	5	5	3	3	0	1	0	0	0	21
160602 - INAHUAYA	0	0	0	0	0	1	0	0	1	0	0	0	0	0	0	2
160603 - PADRE MARQUEZ	0	0	0	0	0	0	2	0	0	1	0	0	0	0	0	3
160604 - PAMPA HERMOSA	0	0	0	0	0	0	0	2	0	1	0	0	0	0	0	3
160605 - SARAYACU	0	0	0	0	0	1	0	2	0	0	0	0	0	0	0	3
160606 - VARGAS GUERRA	0	0	0	0	0	0	0	3	0	2	0	0	0	0	0	5
<b>Total general</b>	70	128	139	111	101	132	152	347	321	366	215	116	41	26	11	2276



## CASOS CONFIRMADOS POR ETAPAS DE VIDA – SEMANA EPIDEMIOLÓGICA: 41 AL 52, AÑO 2022 y 01-03 AÑO 2023

<b>EtapaVida</b>	<b>FEMENINO</b>	<b>MASCULINO</b>	<b>Total</b>
Adolescente	65	36	101
Adulto	713	536	1,249
Adulto mayor	201	144	345
Joven	289	199	488
Niño	52	41	93
<b>Total</b>	<b>1,320</b>	<b>956</b>	<b>2,276</b>

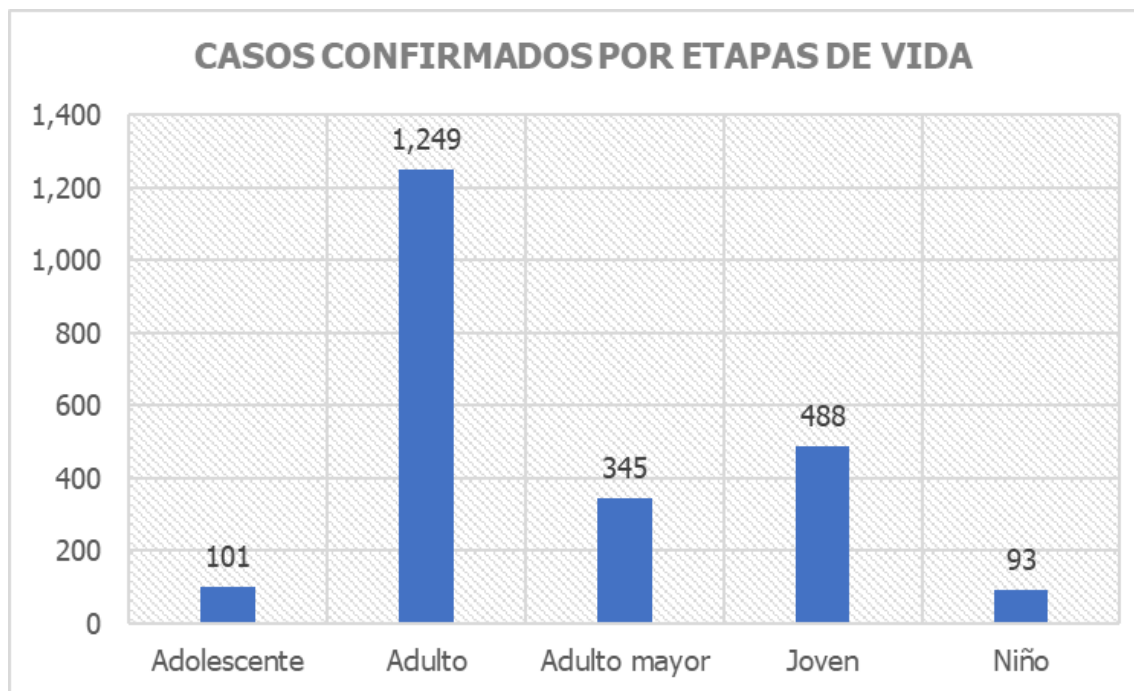

## CASOS CONFIRMADOS SEGÚN PROVINCIAS – SEMANA EPIDEMIOLÓGICA: 41 AL 52 AÑO 2022 y 01-03 AÑO 2023



SEMANA EPIDEMIOLÓGICA -2022 y 2023

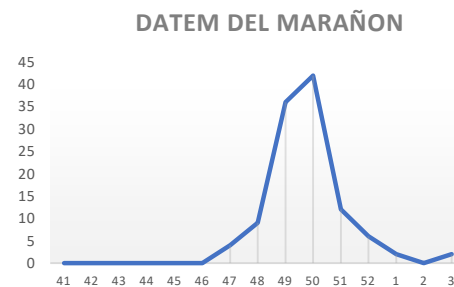

SEMANA EPIDEMIOLÓGICA - 2022 y 2023

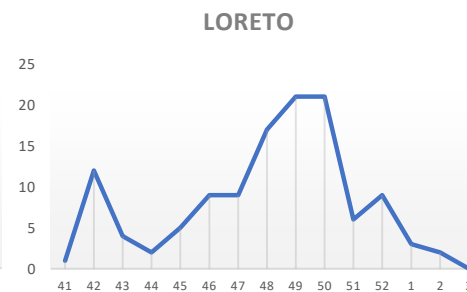

SEMANA EPIDEMIOLÓGICA -2022 y 2023

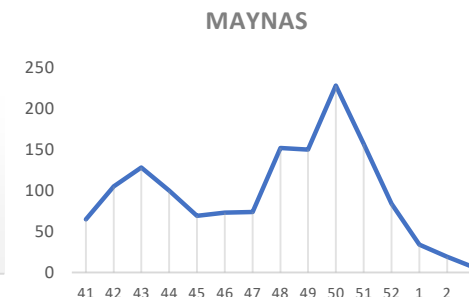

SEMANA EPIDEMIOLÓGICA -2022 y 2023

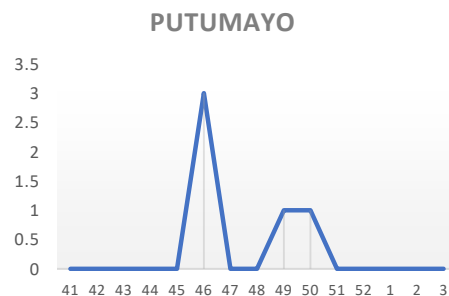

SEMANA EPIDEMIOLÓGICA -2022 y 2023

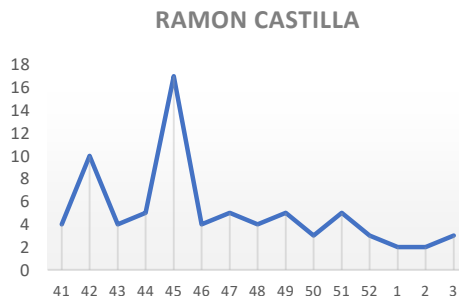

SEMANA EPIDEMIOLÓGICA -2022 y 2023



SEMANA EPIDEMIOLÓGICA-2022 y 2023

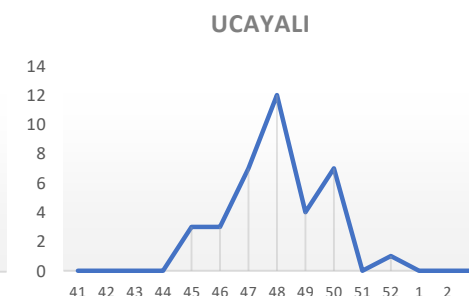

SEMANA EPIDEMIOLÓGICA - 2022 y 2023



## COBERTURA DE VACUNACIÓN POR DOSIS – CORTE 24/01/2023

### COBERTURA VACUNACIÓN CONTRA EL COVID-19 REGIÓN LORETO

#### Por Grupos de Edad

Grupo Etario	Meta	1ra Dosis		2da Dosis		3ra Dosis		4ta Dosis		Dosis de Refuerzo	
		Cantidad	%	Cantidad	% vs Meta	Cantidad	% vs Meta	Cantidad	% vs Meta	Cantidad	% vs Meta
06 a 11 meses	11,931	3790	31.77%	1092	9.15%		0.00%				
01 a 04 años	98,233	11750	11.96%	2885	2.94%		0.00%				
05 a 11 años	193,660	132453	68.39%	103116	53.25%	28588	14.76%				
12 a 17 años	170,891	138633	81.12%	120740	70.65%	67094	39.26%				
18 a 29 años	235,320	206828	87.89%	188183	79.97%	141956	60.32%	18248			
30 a 39 años	156,077	138521	88.75%	128448	82.30%	103114	66.07%	28790	18.45%		
40 a 49 años	127,015	112179	88.32%	104834	82.54%	86459	68.07%	30700	24.17%		
50 a 59 años	95,121	83614	87.90%	79126	83.18%	66151	69.54%	26987	28.37%		
60 a 69 años	65,491	57780	88.23%	54981	83.95%	46900	71.61%	22488	34.34%	85	0.13%
70 a 79 años	35,083	30389	86.62%	28894	82.36%	24433	69.64%	12334	35.16%	22	0.06%
80 años a más	17,749	13018	73.34%	12113	68.25%	9329	52.56%	4108	23.14%	3	0.02%
<b>Total general</b>	<b>1,206,571</b>	<b>928,955</b>	<b>76.99%</b>	<b>824,412</b>	<b>68.33%</b>	<b>574,024</b>	<b>52.36%</b>	<b>143,655</b>	<b>19.63%</b>	<b>110</b>	<b>0.01%</b>

#### Por Provincias

Provincias	Meta	1ra Dosis		2da Dosis		3ra Dosis		4ta Dosis		Dosis de Refuerzo	
		Cantidad	%	Cantidad	% vs Meta	Cantidad	% vs Meta	Cantidad	% vs Meta	Cantidad	% vs Meta
ALTO AMAZONAS	162,895	115857	71.12%	99594	61.14%	62971	43.38%	9421	9.89%	8	0.06%
DATEM DEL MARAÑÓN	87,484	37744	43.14%	30711	35.10%	19345	25.29%	3362	7.46%	3	0.07%
LORETO	89,907	65735	73.11%	53985	60.05%	34024	41.37%	5962	11.51%	0	0.00%
MAYNAS	606,937	527358	86.89%	486703	80.19%	362891	65.40%	107086	27.73%	96	0.14%
PUTUMAYO	11,383	8371	73.54%	6965	61.19%	4945	46.48%	1622	22.16%	2	0.18%
RAMON CASTILLA	85,751	51872	60.49%	43190	50.37%	26140	33.44%	5280	10.53%	0	0.00%
REQUENA	82,237	62060	75.46%	53447	64.99%	34630	45.94%	6247	12.91%	1	0.01%
UCAYALI	79,977	59958	74.97%	49817	62.29%	29078	39.59%	4675	9.80%	0	0.00%
<b>Total general</b>	<b>1,206,571</b>	<b>928,955</b>	<b>76.99%</b>	<b>824,412</b>	<b>68.33%</b>	<b>574,024</b>	<b>52.36%</b>	<b>143,655</b>	<b>19.63%</b>	<b>110</b>	<b>0.09%</b>

Corte: 23/01/2023 12:06 pm

Fuente: REUNIS

Menor de 70%

70% al 85%

85% a mas



## CASOS CONFIRMADOS POR SEMANAS EPIDEMIOLÓGICAS. – SEMANA EPIDEMIOLÓGICA: 41 AL 52 AÑO 2022 y 01-03 AÑO 2023

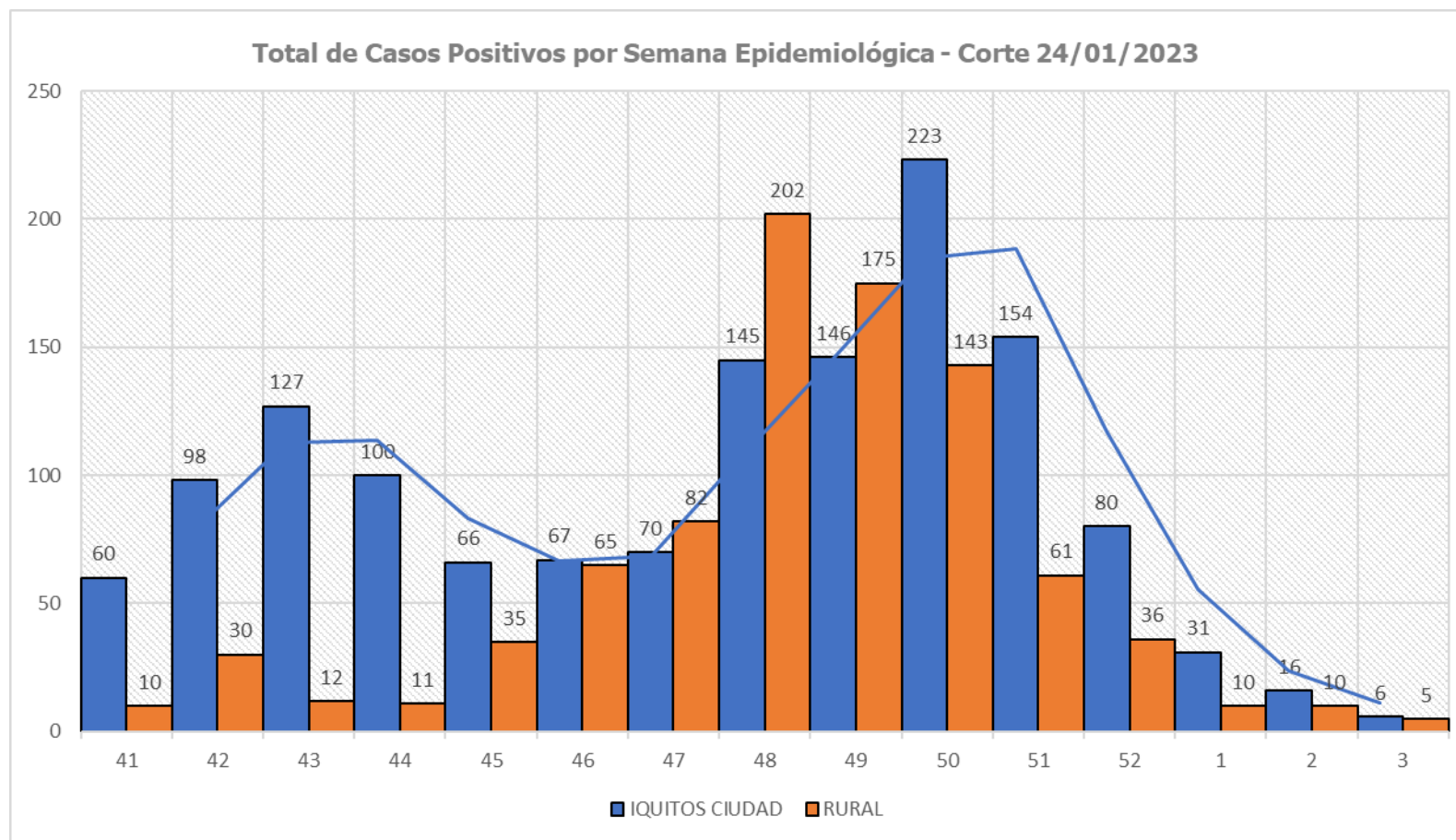



## ÍNDICE POSITIVIDAD POR MESES. – SEMANA EPIDEMIOLÓGICA: 41 AL 52 AÑO 2022 y 01-03 AÑO 2023

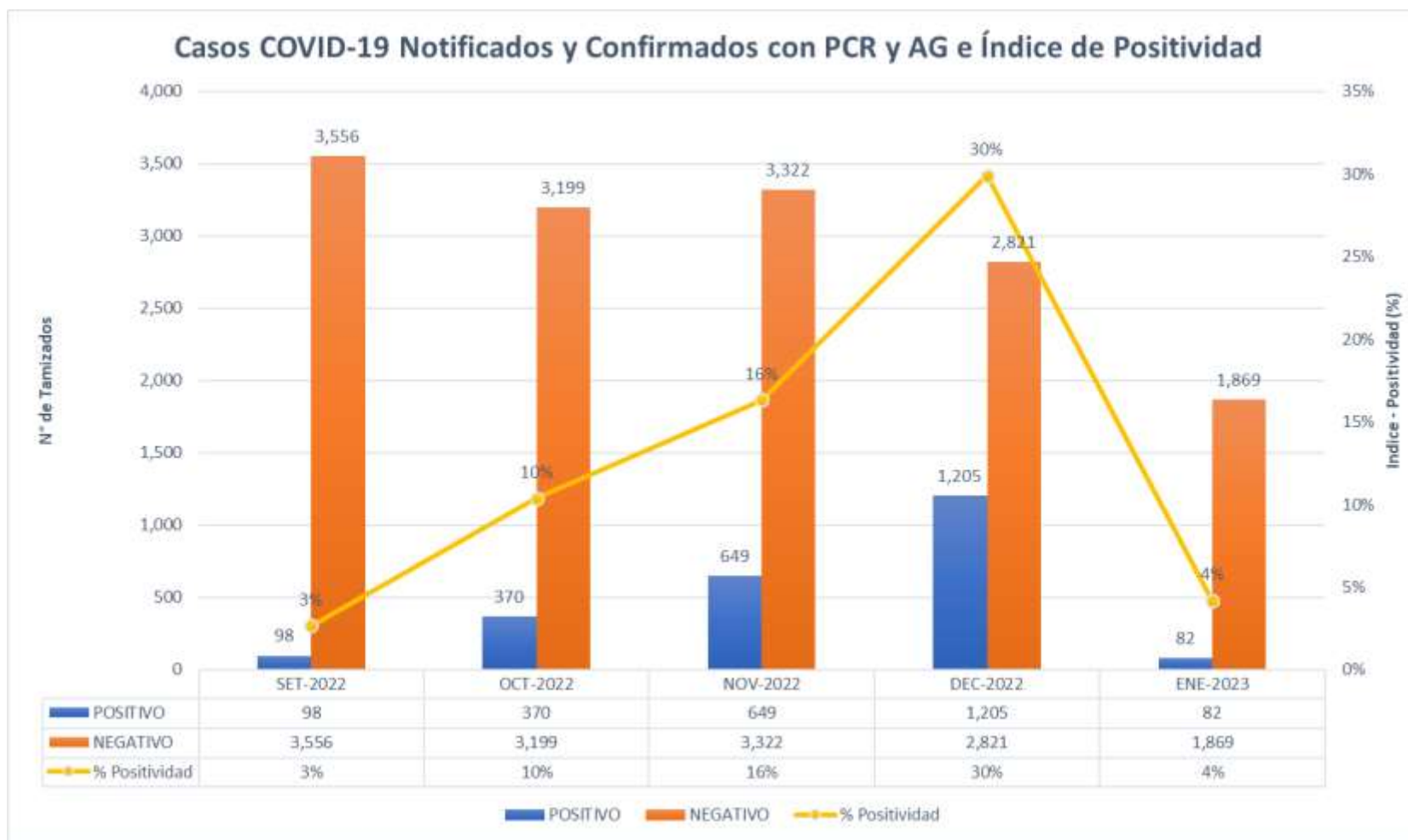



## DISPONIBILIDAD DE CAMAS CLÍNICAS Y DE UCI EN HOSPITALES DE LA REGIÓN LORETO, AÑO 2022 y 01-03 2023 CORTE AL- 24/01/2023

HOSPITAL/IPRESS	TOTAL PACIENTE HOSPITALIZADOS	CAMAS HOSPITALIZACION COVID			CAMAS UCI COVID		
		TOTAL	OCUPADAS	DISPONIBLES	TOTAL	OCUPADAS	DISPONIBLES
HOSPITAL REGIONAL DE LORETO	0	15	0	15	23	0	23
HOSOITAL SANTA GEMA DE YURIMAGUAS	0	10	0	10	8	0	8
HOSPITAL DE APOYO IQUITOS	0	10	0	10	3	0	3
HOSPITAL SANTA CLOTILDE	0	18	0	18	0	0	0
HOSPITAL CONTAMANA	0	4	0	4	0	0	0
SAN LORENZO	0	11	0	11	0	0	0
HOSPITAL ESSALUD IQUITOS	0	36	0	36	10	0	10
HOSPITAL ESSALUD YURIMAGUAS	0	3	0	3	0	0	0
ESSALUD CABALLO COCHA	0	4	0	4	0	0	0
<b>TOTAL</b>	<b>0</b>	<b>111</b>	<b>0</b>	<b>111</b>	<b>44</b>	<b>0</b>	<b>44</b>

**TOTAL HOSPITALIZADOS: 0**



## TOTAL DE FALLECIDOS POR DISTRITOS. SEMANA EPIDEMIOLÓGICA: 41 AL 51 AÑO 2022 y 01-03 AÑO 2023 – CORTE 24/01/2023

PROVINCIA/DISTRITO	TOTALES
<b>ALTO AMAZONAS</b>	<b>0</b>
160201 - YURIMAGUAS	0
160202 - BALSAPUERTO	0
160205 - JEBEROS	0
160206 - LAGUNAS	0
160210 - SANTA CRUZ	0
160211 - TENIENTE CESAR LOPEZ ROJAS	0
<b>DATEM DEL MARAÑÓN</b>	<b>0</b>
160701 - BARRANCA	0
160702 - CAHUAPANAS	0
160703 - MANSERICHE	0
160704 - MORONA	0
160705 - PASTAZA	0
160706 - ANDOAS	0
<b>LORETO</b>	<b>0</b>
160301 - NAUTA	0
160302 - PARINARI	0
160303 - TIGRE	0
160304 - TROMPETEROS	0
160305 - URARINAS	0
<b>MAYNAS</b>	<b>1</b>
160101 - IQUITOS	1
160102 - ALTO NANAY	0
160103 - FERNANDO LORES	0
160104 - INDIANA	0
160105 - LAS AMAZONAS	0
160106 - MAZAN	0
160107 - NAPO	0
160108 - PUNCHANA	0
160110 - TORRES CAUSANA	0
160112 - BELEN	0
160113 - SAN JUAN BAUTISTA	0

PROVINCIA/DISTRITO	TOTALES
<b>PUTUMAYO</b>	<b>0</b>
160801 - PUTUMAYO	0
160802 - ROSA PANDURO	0
160803 - TENIENTE MANUEL CLAVERO	0
160804 - YAGUAS	0
<b>RAMON CASTILLA</b>	<b>0</b>
160401 - RAMON CASTILLA	0
160402 - PEBAS	0
160403 - YAVARI	0
160404 - SAN PABLO	0
<b>REQUENA</b>	<b>1</b>
160501 - REQUENA	0
160502 - ALTO TAPICHE	1
160503 - CAPELO	0
160504 - EMILIO SAN MARTIN	0
160505 - MAQUIA	0
160506 - PUINAHUA	0
160507 - SAQUENA	0
160508 - SOPLIN	0
160509 - TAPICHE	0
160510 - JENARO HERRERA	0
160511 - YAQUERANA	0
<b>UCAYALI</b>	<b>0</b>
160601 - CONTAMANA	0
160602 - INAHUAYA	0
160603 - PADRE MARQUEZ	0
160604 - PAMPA HERMOSA	0
160605 - SARAYACU	0
160606 - VARGAS GUERRA	0
<b>Total general</b>	<b>2</b>



# TOTAL DE FALLECIDOS POR DISTRITOS. SEMANA EPIDEMIOLÓGICA: 41 AL 51 AÑO 2022 y 01-03 AÑO 2023 – CORTE 24/01/2023

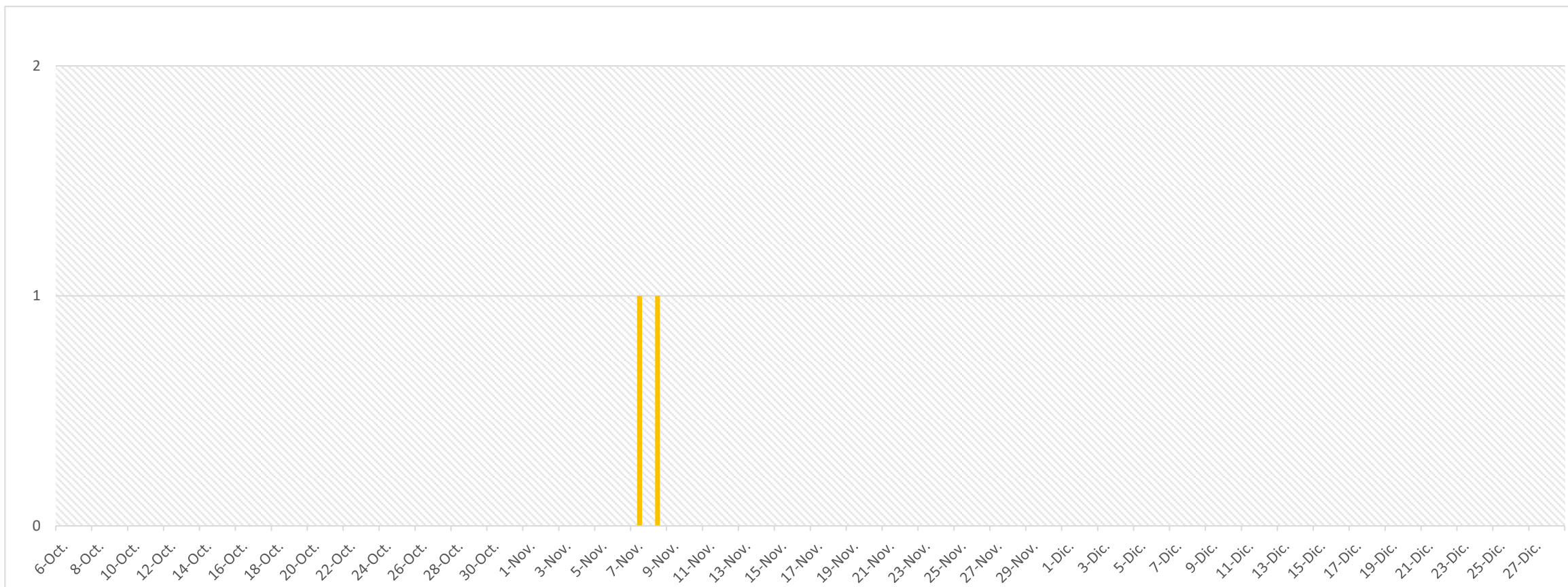

**TOTAL FALLECIDOS: 2**



## FALLECIDOS COVID-19 - CORTE 24/01/2023

TOTAL 2020-2021-2022-2023 : **3,656**

### RESUMEN DE FALLECIDOS POR COVID 19 REPORTADOS EN LA REGIÓN LORETO:

- Año 2020: 2,438 defunciones
- Año 2021: 1,178 defunciones
- Año 2022: 40 defunciones

Total: **3,656** defunciones



GRACIAS...

GERESA LORETO