

**MC JOSE ANTONIO SALINAS MORALES**

Gerente General

O.D HERLICH ALTAMIRANO VASQUEZ**CENTRO DE PREVENCIÓN Y CONTROL DE ENFERMEDADES**MC BERSY CAROL SANCHEZ LINARES
Director Ejecutivo**DIRECCIÓN DE EPIDEMIOLOGÍA****Lic. Enf. Betty Marlene Ríos Torres**
Directora**Lic. CINTHIA IRENE ROJAS TORRES**

Responsable de la Unidad de Investigación de Brotes

Blgo. Freddy Franco Alava Arevalo

Resp. Unidad de Investigación

Lic. Enf. Ruth Trinidad Canayo Perea

Responsable de la Unidad de Notificación

Lic. Enf. Juana Elvira Valera Perez

Responsable de la Unidad de Análisis de Situación de Salud (ASIS)

Lic. Enf. Flor Meredi Marapara Murayari

APOYO TECNICO

Sr. Fernando Muñoz Rodríguez

Responsable del Sistema Informático

Srta. Verónica Paredes Vilchez

Equipo Técnico del Sistema Informático

Un nuevo estudio pone de relieve los factores contextuales asociados al suicidio en las Américas

Two people hold hands in a supportive gesture

Los resultados de la investigación realizada por la OPS y sus socios pueden servir de base para desarrollar estrategias de prevención específicas para hombres y mujeres. Un nuevo estudio de la Organización Panamericana de la Salud (OPS) y socios publicado hoy en The Lancet Regional Health - Americas destaca la importancia de tener en cuenta los determinantes sociales del suicidio específicos de cada sexo al elaborar intervenciones de reducción del riesgo y estrategias de prevención. El artículo Factores contextuales asociados con la mortalidad por suicidio a nivel de país en las Américas, 2000-2019, identificó que mientras el homicidio y el consumo de alcohol y otras sustancias se asocian con un aumento de la mortalidad por suicidio entre los hombres, la desigualdad educativa fue el principal factor entre las mujeres. Para ambos sexos, el desempleo se asoció con un aumento de la mortalidad por suicidio. "Para prevenir el suicidio debemos ir más allá de limitar el acceso a los métodos para cometerlo, de fortalecer las habilidades socioemocionales y de mejorar el acceso a la atención de salud mental", dijo el doctor Renato Oliveira e Souza, jefe de Salud Mental y Uso de Sustancias de la OPS y uno de los autores del artículo. "También debemos abordar los factores contextuales que afectan de forma diferente a hombres y mujeres, lo que requiere un enfoque de toda la sociedad". Aumentar las oportunidades de empleo y mejorar el acceso y la capacidad de los servicios de salud, incluidos los relacionados con el consumo de sustancias, podría reducir las tasas de mortalidad por suicidio. Potenciar las conexiones sociales en las zonas rurales y poco pobladas es también una estrategia de prevención del suicidio recomendada. A pesar de los esfuerzos para reducir el suicidio a nivel mundial, las Américas es la única región del mundo donde la mortalidad por suicidio ha ido en aumento desde el año 2000. La mayoría (79%) de los suicidios en las Américas ocurren entre hombres, pero el suicidio entre las mujeres también ha ido en aumento. En 2019 se produjeron más de 97.000 suicidios en la región. El análisis publicado en The Lancet también destaca que la tasa media de mortalidad por suicidio entre los varones de la región disminuyó a medida que creció el gasto en salud per cápita, mientras que la de las mujeres se redujo a medida que aumentó el número de médicos empleados por cada 10.000 habitantes. Para ambos sexos, la tasa cayó a medida que crecía la densidad de población moderada, una nota de advertencia que subraya la necesidad de apoyar a las personas que viven en zonas rurales aisladas. "Las expectativas culturales en torno al género determinan en gran medida la diferencia de sexo en la mortalidad por suicidio", afirmó la doctora Shannon Lange, científica del Instituto de Investigación en Políticas de Salud Mental (CAMH) de Canadá y autora principal del trabajo. "Las medidas multisectoriales dirigidas a la salud y el bienestar de la sociedad deberían destacarse en los esfuerzos de prevención". La OPS trabaja para mejorar la salud mental de la población de las Américas y reducir la mortalidad por suicidio. La Organización proporciona cooperación técnica en prevención del suicidio a los países mediante la aplicación de la guía Vivir la vida de la OMS, que propone intervenciones eficaces y una respuesta nacional integral para prevenir el suicidio.

Contenido:

Editorial.....	1
Cuadro resumen.....	2
Dengue, Malaria.....	3
Leptopirosis, Ofidismo.....	4
Tuberculosis, muerte materna y muerte neonatal y fetal.....	5
Virus del mono, VIH-Sida.....	6
Covid-19.....	7
Ira, Neumonías, Sob Asma.....	12
Influenza, otros virus Respiratorio.....	13
Diarrea Acuosa Disenterica.....	14

El presente Boletín considera la información de la vigilancia epidemiológica de la semana epidemiológica N° 08 del presente año

La Dirección Regional de Salud Loreto esta interesada en recibir comentarios y sugerencias sobre el contenido del presente boletín.
Publicación Oficial de la Dirección de Epidemiología: Av. Colonial S/N, distrito Punchana, región Loreto.
Teléfono: 065-251756 Anexos: 115-116 E-mail: epiloreto@dge.gob.pe

Cuadro N° 1.

Principales daños y eventos notificados en la semana epidemiológica (S.E) N° 08 del año 2023. Comportamiento de los casos acumulados de los años 2023

Enfermedades Notificadas por Semana Epidemiológica, Región Loreto, Año 2022 - 2023 (SE 01-08)												
N°	DIAGNOSTICOS	SEMANAS EPIDEMIOLOGICAS								Total general	%	%ACUMULADO
		1	2	3	4	5	6	7	8			
1	DENGUE SIN SIGNOS DE ALARMA	247	292	275	283	391	365	399	387	2642	36.84	36.84
2	MALARIA POR P. VIVAX	411	310	328	270	344	284	250	121	2318	32.32	69.16
3	LEPTOSPIROSIS	95	128	130	141	154	133	195	202	1179	16.44	85.61
4	DENGUE CON SIGNOS DE ALARMA	34	34	62	78	56	57	72	68	461	6.43	92.03
5	MALARIA P. FALCIPARUM	48	53	39	21	36	25	66	28	316	4.41	96.44
7	OFIDISMO	16	10	11	10	14	7	14	14	96	1.34	97.78
8	SIFILIS NO ESPECIFICADA	2	1	5	6	3	6	6	1	33	0.46	98.24
9	VARICELA SIN COMPLICACIONES	2		2	1	5	9	6		25	0.35	98.59
10	LEISHMANIASIS CUTANEA	9	3		3	1	1	1		18	0.25	98.84
11	HEPATITIS B	4	5	4	1	1		1		17	0.24	99.08
13	INFECCION GONOCOCICA	3	3	2		1	3	2		14	0.20	99.27
14	DENGUE GRAVE	2	1	1	4			2		10	0.14	99.41
15	MALARIA POR P. MALARIAE	3		2	2	3				10	0.14	99.55
16	SIFILIS MATERNA	2		1	2	1	2			8	0.11	99.66
17	VARICELA CON OTRAS COMPLICACIONES						3		1	4	0.06	99.72
18	TOS FERINA	1		1		1	1			4	0.06	99.77
20	LEISHMANIASIS MUCOCUTANEA	2				1				3	0.04	99.82
21	ENFERMEDAD DE CARRION NO DETERMINADA	1					1			2	0.03	99.84
22	MUERTE MATERNA DIRECTA				1					2	0.03	99.87
23	RUBEOLA CONGENITA	1				1				2	0.03	99.90
24	SIFILIS CONGENITA			1						1	0.01	99.91
26	ENFERMEDAD DE CARRION AGUDA			1						1	0.01	99.93
27	MUERTE MATERNA INDIRECTA						1			1	0.01	99.94
28	MENINGITIS TUBERCULOSIS EN < 5					1				1	0.01	99.96
29	ESAVI - EVENTO ADVERSO POST VACUNAL						1			1	0.01	99.97
30	LOXOCELISMO					1				1	0.01	99.98
31	TIFUS EXANTEMATICO							1		1	0.01	100.00
	Total general	883	840	865	823	1015	899	1015	822	7171	100.00	

En la SE 08- 2023 se han notificado 25 daños bajo vigilancia, de ellas, 3 representan el **86.0%** (4,938/5,740), Dengue sin Signos de Alarma (**36.71%**), Malaria Vivax (**34.55%**), Leptospiriosis (**14.77%**), durante el año 2022 en el mismo periodo se notificaron 27 daños, de los cuales Malaria vivax y Malaria falciparum fueron predominantes.

En el presente cuadro se considera a los casos Confirmados y Probables de las enfermedades notificadas. Los casos Probables se van clasificando según criterios técnicos vigentes.

**CANAL ENDÉMICO DE LEPTOSPIROSIS EN LORETO.
AÑOS 2022 (SE 01-52) - 2023 (SE. 08)**

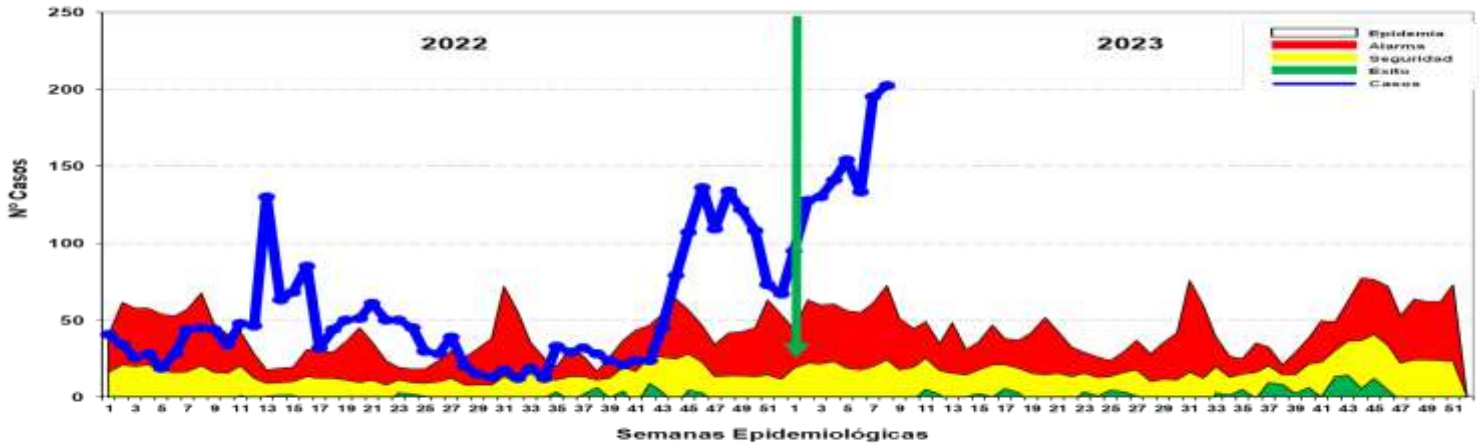

Hasta la SE 08- 2023 se reportó 849 casos de Leptospirosis, 7 casos confirmados y 841 se encuentran como Probables a espera de resultados MAT para su clasificación. En el año 2022 se notificaron 195 casos, en el 2023 se incrementaron 654 casos más que el año 2022. No se reporta fallecidos hasta el la presente semana. Los casos se mantiene en zona de EPIDEMIA.

Casos de Leptospirosis por distritos y semanas epidemiológicas, Región Loreto SE 01-08 2023



N°	DISTRITO	SEMANAS EPIDEMIOLOGICAS								Total general	%	%ACUMULADO
		1	2	3	4	5	6	7	8			
1	SAN JUAN BAUTISTA	16	15	20	18	33	32	75	81	290	24.62	24.62
2	YURIMAGUAS	5	5	13	12	36	24	27	15	137	11.63	36.25
3	CONTAMANA	23	30	13	19		11	15	8	119	10.10	46.35
4	NAUTA	11	8	3	13	16	10	27	28	116	9.85	56.20
5	RAMON CASTILLA		11	31	39	13	10	1	4	109	9.25	65.45
6	BELEN	7	11	9	11	14	16	17	19	104	8.83	74.28
7	IGUITOS	5	10	12	10	20	8	9	10	84	7.13	81.41
8	PUNCHANA	5	16	2	5	7	10	8	28	81	6.88	88.29
9	PUTUMAYO	10	10	11	9	5	2	1		48	4.07	92.36
10	REQUENA	5	6	5	1	3	5	8	5	38	3.23	95.59
11	INDIANA	1			1	5	2	3	1	13	1.10	96.69
12	PEBAS				4					4	0.34	97.03
13	URARINAS						1	2		3	0.25	97.29
14	TIGRE	2	1							3	0.25	97.54
15	SAN PABLO				1				1	2	0.17	97.71
16	FERNANDO LORES				1		1			2	0.17	97.88
17	NAPO						1	1		2	0.17	98.05
18	MAZAN		1		1					2	0.17	98.22
19	BALSAPUERTO	1		1						2	0.17	98.39
20	VARGAS GUERRA	1	1							2	0.17	98.56
21	BARRANCA		1	1						2	0.17	98.73
22	PAMPA HERMOSA	1		1						2	0.17	98.90
23	OTROS DISTRITOS	2	2	3	1	1	1	1	2	13	1.10	100.00
Total general		95	128	130	141	154	133	195	202	1178	100.00	

Hasta la SE 08-2023, 35 distritos han reportado 1178 casos; El 81.41% se concentra en 07 distritos como son : San Juan Bautista (24.64%), Yurimaguas (11.63%), Contamana (10.1%), Nauta (9.8%), Ramón Castilla (9.25%), Belén (8.8%), y Iquitos (7.1%). No se ha registrado fallecidos por Leptospirosis hasta la semana correspondiente.

Casos de Ofidismo por semanas epidemiológicas y distritos, Región Loreto, SE 01-08 2023



N°	DISTRITOS	SEMANAS EPIDEMIOLOGICAS								Total general	%	%ACUMULADO
		1	2	3	4	5	6	7	8			
1	YURIMAGUAS	2	2	2	2	2		1	1	12	12.50	12.5
2	BALSAPUERTO	2	1	1	1	3		1	1	10	10.42	22.92
3	PUNCHANA	1			2	1		1	2	7	7.29	30.21
4	MAZAN	2		1				2	2	7	7.29	37.50
5	SAN JUAN BAUTISTA	1			1	1		1		4	4.17	41.67
6	RAMON CASTILLA			2	1			1		4	4.17	45.83
7	TENIENTE CESAR LOPEZ ROJAS	2	1				1			4	4.17	50.00
8	VARGAS GUERRA	1	1				1		1	4	4.17	54.17
9	MORONA						1	1	2	4	4.17	58.33
10	BARRANCA				1		1	1		3	3.13	61.46
11	NAPO					1			2	3	3.13	64.58
12	BELEN		1	1				1		3	3.13	67.71
13	PARINARI	1				2				3	3.13	70.83
14	LAGUNAS					2	1			3	3.13	73.96
15	MANSERICHE			2			1			3	3.13	77.08
16	NAUTA				1	1		1		3	3.13	80.21
17	YAQUERANA	1	1							2	2.08	82.29
18	SAN PABLO	2								2	2.08	84.38
19	SARAYACU				1	1				2	2.08	86.46
20	ANDOAS			1				1		2	2.08	88.54
21	PASTAZA							2		2	2.08	90.63
22	OTRAS DISTRITOS	1	1	2			1		3	9	9.38	100.00
Total general		16	10	11	10	14	7	14	14	96	100.00	

Hasta la SE 08-2023, 30 distritos han reportados 96 casos de ofidismo; El 80.21% se concentra en 16 distritos siendo los principales: Yurimaguas (12.5%), Balsapuerto (10.4%), Punchana (7.2%). Mazan (7.2%) No se han registrado fallecidos por ofidismo hasta la presente semana.

Casos de Tuberculosis, Región Loreto, Año 2023 (SE 01-08)

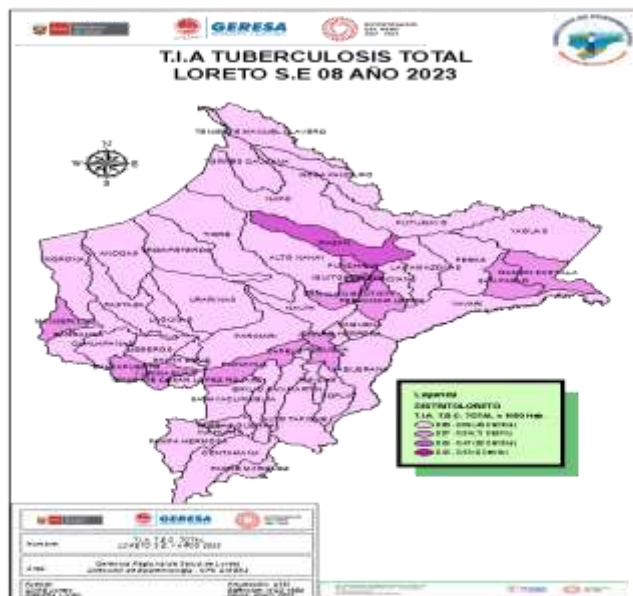

N°	DISTRITO	TBC PULMONAR C/CONF. BACTERIOL	TBC PULMONAR S/CONF. BACTERIOL	TBC RECAIDA	TUBERCULOSIS EXTRAPULMONAR	TOTAL	%	ACUMULADO
1	SAN JUAN BAUTISTA	17	6	1	2	26	20.97	20.97
2	PUNCHANA	9	11		2	22	17.74	38.71
3	IQUITOS	12	6		3	21	16.94	55.65
4	BELEN	13	5			18	14.52	70.16
5	YURI MAGUAS	8	3			11	8.87	79.08
6	RAMON CASTILLA	4	2			6	4.84	83.87
7	MAZAN	4	1	1		6	4.84	88.71
8	REQUENA	3	1	1		5	4.08	92.74
9	SAN PABLO	1	1			2	1.61	94.36
10	BALSAPUERTO	1	1			2	1.61	95.97
11	MANSERICHE	1				1	0.81	96.78
12	BARRANCA	1				1	0.81	97.58
13	PURAHUJA	1				1	0.81	98.39
14	ANDOAS	1				1	0.81	99.20
15	FERNANDO LORES	1				1	0.81	100.00
	Total general	77	37	3	7	124	100.00	

Hasta la SE 08 del año 2023, 15 distritos han notificado casos de TBC: **EL 83.87%** (104/124 casos) se concentra en 6 distritos: San Juan Bautista (20.9%), Punchana (17.7%), Iquitos (16.9%) Belén (14.52%), Yurimaguas (8.8%) y Ramón Castilla(4.84) ; el mayor numero de casos corresponde a TBC con confirmación bacteriológica (77 casos).

TOTAL DE CASOS CONFIRMADOS – SEMANA EPIDEMIOLÓGICA: 41 AL 52 AÑO 2022 y 01-08 AÑO 2023 (PRUEBAS MOLECULARES Y ANTIGÉNICAS)

PROVINCIA/DISTRITO	SEMANAS 2022												SEMANAS 2023								TOTAL
	41	42	43	44	45	46	47	48	49	50	51	52	1	2	3	4	5	6	7	8	
ALTO AMAZONAS	0	0	1	1	5	38	53	153	84	46	23	5	0	2	0	0	0	0	0	0	411
160201 - YURIMAGUAS	0	0	1	1	4	36	51	141	63	37	20	5	0	2	0	0	0	0	0	0	361
160202 - BALSAPUERTO	0	0	0	0	1	0	0	5	1	3	1	0	0	0	0	0	0	0	0	0	11
160205 - JEBEROS	0	0	0	0	0	0	0	3	15	6	1	0	0	0	0	0	0	0	0	0	25
160206 - LAGUNAS	0	0	0	0	0	0	0	4	2	0	1	0	0	0	0	0	0	0	0	0	7
160210 - SANTA CRUZ	0	0	0	0	0	2	2	0	2	0	0	0	0	0	0	0	0	0	0	0	6
160211 - TENIENTE CESAR LOPEZ ROJAS	0	0	0	0	0	0	0	0	1	0	0	0	0	0	0	0	0	0	0	0	1
DATEM DEL MARAÑON	0	0	0	0	0	0	4	9	36	42	12	6	2	0	2	2	0	0	1	0	116
160701 - BARRANCA	0	0	0	0	0	0	3	9	34	38	6	1	0	0	0	0	0	0	0	0	91
160702 - CAHUAPANAS	0	0	0	0	0	0	0	0	0	0	0	0	0	0	0	0	0	0	0	0	0
160703 - MANSERICHE	0	0	0	0	0	0	0	0	1	0	0	3	1	0	0	0	0	0	0	0	5
160704 - MORONA	0	0	0	0	0	0	1	0	0	2	5	0	1	0	2	2	0	0	0	0	13
160705 - PASTAZA	0	0	0	0	0	0	0	0	0	1	0	1	0	0	0	0	0	0	1	0	3
160706 - ANDOAS	0	0	0	0	0	0	0	0	1	1	1	1	0	0	0	0	0	0	0	0	4
LORETO	1	12	4	2	5	9	9	18	22	22	8	8	3	2	0	1	0	0	3	0	129
160301 - NAUTA	1	10	4	2	4	5	7	16	22	21	8	8	2	2	0	1	0	0	3	0	116
160302 - PARINARI	0	0	0	0	1	4	0	0	0	0	0	0	0	0	0	0	0	0	0	0	5
160303 - TIGRE	0	0	0	0	0	0	1	1	0	0	0	0	1	0	0	0	0	0	0	0	3
160304 - TROMPETEROS	0	1	0	0	0	0	0	1	0	1	0	0	0	0	0	0	0	0	0	0	3
160305 - URARINAS	0	1	0	0	0	0	1	0	0	0	0	0	0	0	0	0	0	0	0	0	2
MAYNAS	64	102	129	96	70	76	75	154	157	222	158	89	32	22	7	5	3	6	5	5	1477
160101 - IQUITOS	34	49	66	52	45	40	36	77	80	104	81	43	15	10	5	2	1	3	4	2	749
160102 - ALTO NANAY	0	1	0	0	0	1	0	0	0	0	0	0	0	1	0	0	0	0	0	0	3
160103 - FERNANDO LORES	1	1	0	0	0	0	1	0	0	1	2	2	2	1	0	0	0	0	0	0	11
160104 - INDIANA	0	2	3	0	1	2	2	2	2	2	0	3	0	0	0	0	0	0	1	0	20
160105 - LAS AMAZONAS	0	0	0	0	0	0	1	3	3	0	0	0	0	0	0	0	0	0	0	0	7
160106 - MAZAN	3	2	0	0	0	1	0	1	0	0	0	0	0	0	0	0	0	0	0	0	7
160107 - NAPO	1	1	0	0	0	2	0	1	0	3	1	0	1	0	0	0	0	0	0	0	10
160108 - PUNCHANA	15	19	29	11	13	8	12	29	18	33	16	18	5	7	1	0	1	1	0	2	238
160110 - TORRES CAUSANA	0	0	0	0	0	0	0	0	0	0	0	0	0	0	0	0	0	0	0	0	0
160112 - BELEN	3	11	14	16	3	6	6	10	18	24	24	9	5	2	1	3	0	2	0	1	158
160113 - SAN JUAN BAUTISTA	7	16	17	17	8	16	17	31	36	55	34	14	4	1	0	0	1	0	0	0	274

**TOTAL DE CASOS CONFIRMADOS – SEMANA EPIDEMIOLÓGICA:
41 AL 52 AÑO 2022 y 01-08 AÑO 2023 (PRUEBAS MOLECULARES Y ANTIGÉNICAS)**

PROVINCIA/DISTRITO	SEMANAS 2022												SEMANAS 2023								TOTAL
	41	42	43	44	45	46	47	48	49	50	51	52	1	2	3	4	5	6	7	8	
PUTUMAYO	0	0	0	0	0	3	0	0	1	1	0	0	0	0	0	0	0	0	0	0	5
160801 - PUTUMAYO	0	0	0	0	0	2	0	0	0	1	0	0	0	0	0	0	0	0	0	0	3
160802 - ROSA PANDURO	0	0	0	0	0	1	0	0	0	0	0	0	0	0	0	0	0	0	0	0	1
160803 - TENIENTE MANUEL CLAVERO	0	0	0	0	0	0	0	0	0	0	0	0	0	0	0	0	0	0	0	0	0
160804 - YAGUAS	0	0	0	0	0	0	0	0	1	0	0	0	0	0	0	0	0	0	0	0	1
RAMON CASTILLA	4	10	4	5	17	4	5	5	5	3	5	3	2	2	3	1	0	0	0	0	78
160401 - RAMON CASTILLA	0	0	1	5	15	2	4	2	3	2	4	2	1	2	3	1	0	0	0	0	47
160402 - PEBAS	3	9	3	0	0	1	0	1	0	0	1	1	1	1	0	0	0	0	0	0	20
160403 - YAVARI	1	0	0	0	2	1	1	1	0	0	0	0	0	0	0	0	0	0	0	0	6
160404 - SAN PABLO	0	1	0	0	0	0	0	1	2	1	0	0	0	0	0	0	0	0	0	0	5
REQUENA	0	1	2	3	2	4	4	13	21	19	11	7	0	1	0	1	0	2	0	1	92
160501 - REQUENA	0	0	0	3	1	4	4	1	11	10	8	3	0	0	0	0	0	0	0	0	45
160502 - ALTO TAPICHE	0	0	0	0	0	0	0	1	0	1	0	0	0	0	0	0	0	0	0	0	2
160503 - CAPELO	0	0	0	0	0	0	0	0	0	0	0	0	0	0	0	0	0	0	0	0	0
160504 - EMILIO SAN MARTIN	0	0	0	0	0	0	0	0	0	0	1	1	0	0	0	0	0	0	0	0	2
160505 - MAQUILA	0	0	0	0	0	0	0	3	0	1	1	0	0	0	0	0	0	0	0	0	5
160506 - PUTINAHUA	0	1	1	0	0	0	0	0	0	0	0	0	0	0	0	0	0	0	0	0	2
160507 - SAQUENA	0	0	0	0	0	0	0	0	1	0	0	0	0	0	0	0	0	0	0	0	1
160508 - SOPLIN	0	0	0	0	0	0	0	0	0	0	0	0	0	0	0	0	0	0	0	0	0
160509 - TAPICHE	0	0	0	0	0	0	0	0	0	0	0	0	0	0	0	0	0	0	0	0	0
160510 - JENARO HERRERA	0	0	1	0	1	0	0	8	9	6	1	3	0	1	0	1	0	2	0	1	34
160511 - YAQUERANA	0	0	0	0	0	0	0	0	0	1	0	0	0	0	0	0	0	0	0	0	1
UCAYALI	0	0	0	0	3	3	7	12	5	6	0	1	0	0	0	0	0	0	0	0	37
160601 - CONTAMANA	0	0	0	0	3	1	5	5	3	3	0	1	0	0	0	0	0	0	0	0	21
160602 - INAHUAYA	0	0	0	0	0	1	0	0	1	0	0	0	0	0	0	0	0	0	0	0	2
160603 - PADRE MARQUEZ	0	0	0	0	0	0	2	0	0	1	0	0	0	0	0	0	0	0	0	0	3
160604 - PAMPA HERMOSA	0	0	0	0	0	0	2	1	0	0	0	0	0	0	0	0	0	0	0	0	3
160605 - SARAYACU	0	0	0	0	0	1	0	2	0	0	0	0	0	0	0	0	0	0	0	0	3
160606 - VARGAS GUERRA	0	0	0	0	0	0	0	3	0	2	0	0	0	0	0	0	0	0	0	0	5
Total general	69	125	140	107	102	137	157	364	331	361	217	119	39	29	12	10	3	8	9	6	2345

CASOS CONFIRMADOS POR ETAPAS DE VIDA – SEMANA EPIDEMIOLÓGICA: 41 AL 52, AÑO 2022 y 01-08 AÑO 2023

EtapaVida	FEMENINO	MASCULINO	Total
Adolescente	67	37	104
Adulto	746	552	1,298
Adulto mayor	203	147	350
Joven	294	204	498
Niño	54	44	98
Total	1,364	984	2,348

CASOS CONFIRMADOS POR ETAPAS DE VIDA

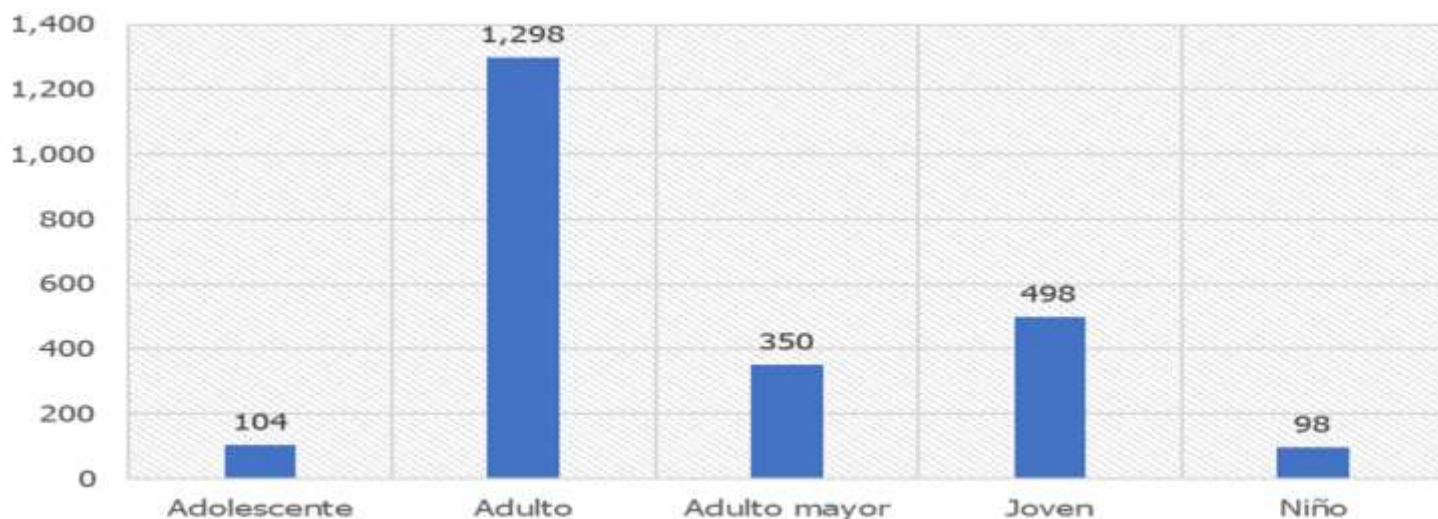

CASOS CONFIRMADOS SEGÚN PROVINCIAS – SEMANA EPIDEMIOLÓGICA: 41 AL 52 AÑO 2022 y 01-08 AÑO 2023

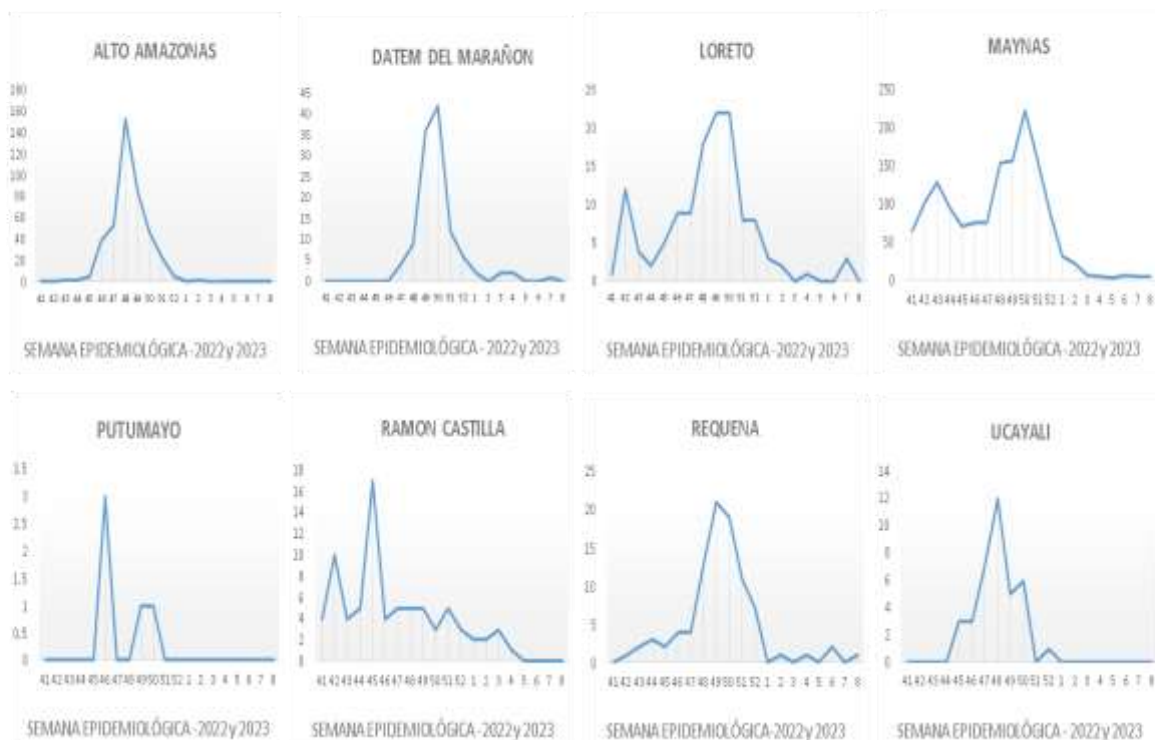

COBERTURA DE VACUNACIÓN POR DOSIS – CORTE 27/02/2023

COBERTURA VACUNACIÓN CONTRA EL COVID-19 REGIÓN LORETO

Por Grupos de Edad

Grupo Etario	Meta	1ra Dosis		2da Dosis		3ra Dosis		4ta Dosis		Dosis de Refuerzo	
		Cantidad	%	Cantidad	% vs Meta	Cantidad	% vs Meta	Cantidad	% vs Meta	Cantidad	% vs Meta
06 a 11 meses	11,931	4,611	38.65%	1,547	12.97%		0.00%				
01 a 04 años	98,233	13,990	14.24%	4,227	4.30%		0.00%				
05 a 11 años	193,660	133,454	68.91%	104,074	53.74%	29,962	15.47%				
12 a 17 años	170,891	138,971	81.32%	121,232	70.94%	67,798	39.67%				
18 a 29 años	235,320	207,043	87.98%	188,537	80.12%	142,865	60.71%	20,122			
30 a 39 años	156,077	138,624	88.82%	128,651	82.43%	103,789	66.50%	30,037	19.24%		
40 a 49 años	127,015	112,243	88.37%	105,002	82.67%	86,937	68.45%	31,555	24.84%		
50 a 59 años	95,121	83,659	87.95%	79,201	83.26%	66,474	69.88%	27,551	28.96%		
60 a 69 años	65,491	57,816	88.28%	55,045	84.05%	47,146	71.99%	22,804	34.82%	1,762	2.69%
70 a 79 años	35,083	30,403	86.66%	28,923	82.44%	24,596	70.11%	12,555	35.79%	1,442	4.11%
80 años a más	17,749	13,026	73.39%	12,124	68.31%	9,393	52.92%	4,207	23.70%	491	2.77%
Total general	1,206,571	933,840	77.40%	828,563	68.67%	578,960	52.81%	148,831	20.34%	3,695	0.31%

Por Provincias

Provincias	Meta	1ra Dosis		2da Dosis		3ra Dosis		4ta Dosis		Dosis de Refuerzo	
		Cantidad	%	Cantidad	% vs Meta	Cantidad	% vs Meta	Cantidad	% vs Meta	Cantidad	% vs Meta
ALTO AMAZONAS	162,895	116,457	71.49%	100,085	61.44%	63,311	43.62%	9,604	10.08%	367	2.60%
DATEM DEL MARAÑÓN	87,484	37,928	43.35%	30,874	35.29%	19,547	25.56%	3,585	7.96%	23	0.52%
LORETO	89,907	66,158	73.58%	54,180	60.26%	34,369	41.79%	6,323	12.21%	103	1.36%
MAYNAS	606,937	529,636	87.26%	488,576	80.50%	365,620	65.89%	110,549	28.62%	2,764	4.07%
PUTUMAYO	11,383	8,419	73.96%	7,020	61.67%	4,986	46.86%	1,702	23.25%	108	9.78%
RAMON CASTILLA	85,751	52,071	60.72%	43,424	50.64%	26,383	33.75%	5,492	10.95%	22	0.28%
REQUENA	82,237	62,894	76.48%	54,266	65.99%	35,414	46.98%	6,535	13.51%	94	1.18%
UCAYALI	79,977	60,277	75.37%	50,137	62.69%	29,330	39.94%	5,041	10.57%	214	2.93%
Total general	1,206,571	933,840	77.40%	828,563	68.67%	578,960	52.81%	148,831	20.34%	3,695	3.12%

Corte: 27/02/2023 11:30 am

Fuente: REUNIS

Menor de 70%

70% al 85%

85% a mas



CASOS CONFIRMADOS POR SEMANAS EPIDEMIOLÓGICAS. – SEMANA EPIDEMIOLÓGICA: 41 AL 52 AÑO 2022 y 01-08 AÑO 2023

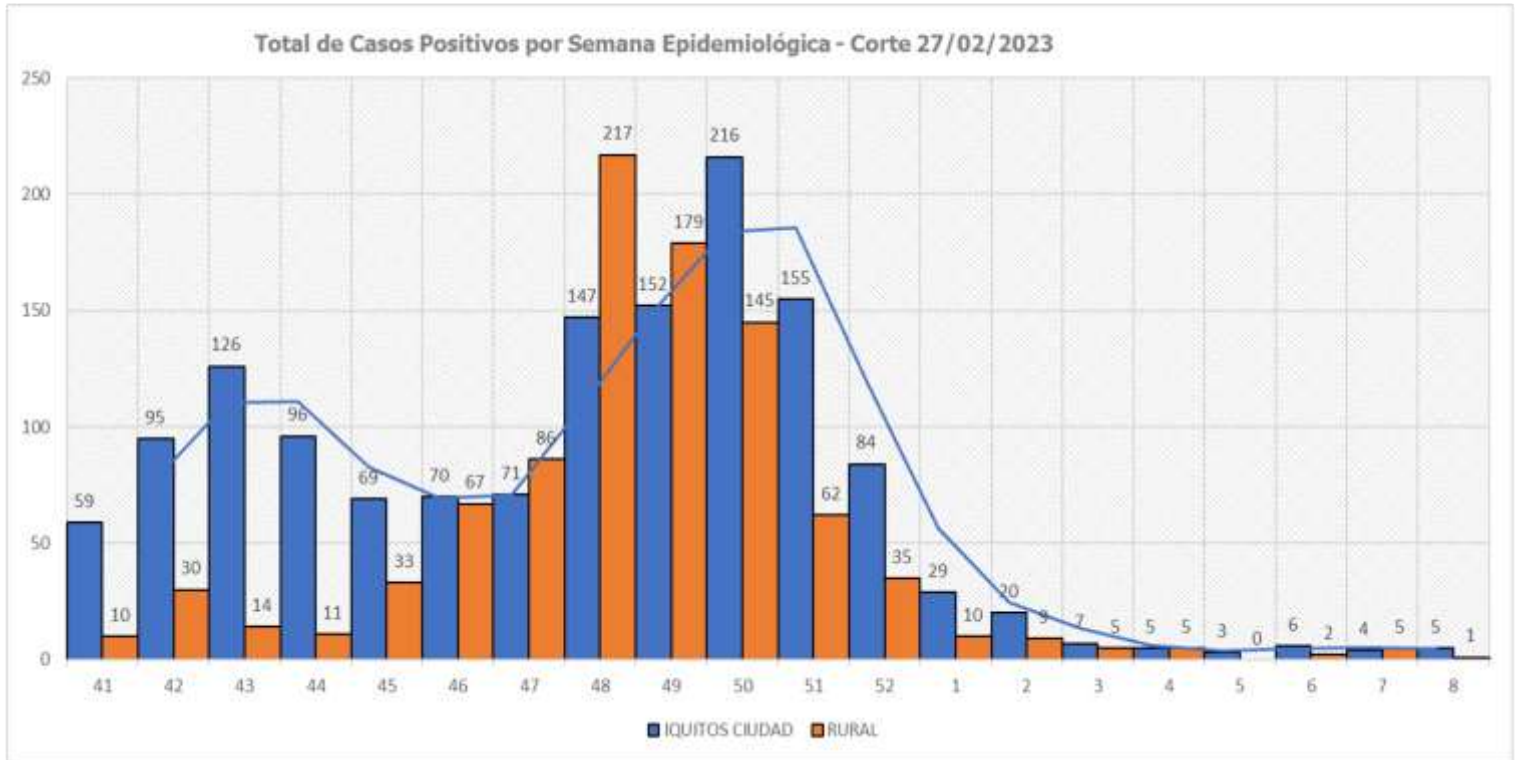

ÍNDICE POSITIVIDAD POR MESES. – SEMANA EPIDEMIOLÓGICA: 41 AL 52 AÑO 2022 y 01-08 AÑO 2023

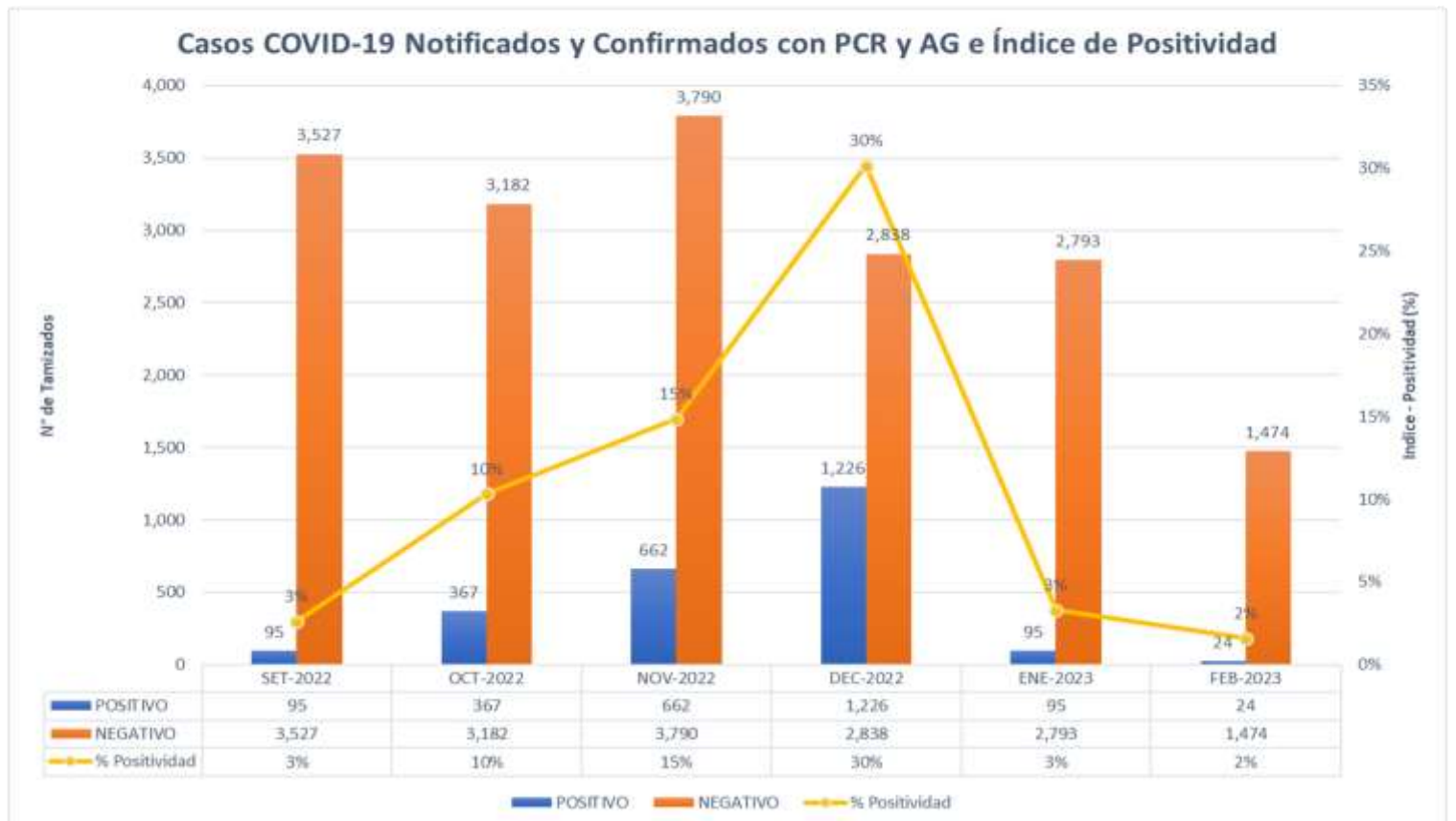

DISPONIBILIDAD DE CAMAS CLÍNICAS Y DE UCI EN HOSPITALES DE LA REGIÓN LORETO, AÑO 2022 y 01-05 2023 CORTE AL- 27/02/2023

HOSPITAL/IPRESS	TOTAL PACIENTE HOSPITALIZADOS	CAMAS HOSPITALIZACION COVID			CAMAS UCI COVID		
		TOTAL	OCUPADAS	DISPONIBLES	TOTAL	OCUPADAS	DISPONIBLES
HOSPITAL REGIONAL DE LORETO	0	15	0	15	23	0	23
HOSPITAL SANTA GEMA DE YURIMAGUAS	0	10	0	10	8	0	8
HOSPITAL DE APOYO IQUITOS	0	10	0	10	3	0	3
HOSPITAL SANTA CLOTILDE	0	18	0	18	0	0	0
HOSPITAL CONTAMANA	0	4	0	4	0	0	0
SAN LORENZO	0	11	0	11	0	0	0
HOSPITAL ESSALUD IQUITOS	0	36	0	36	10	0	10
HOSPITAL ESSALUD YURIMAGUAS	0	3	0	3	0	0	0
ESSALUD CABALLO COCHA	0	4	0	4	0	0	0
TOTAL	0	111	0	111	44	0	44

TOTAL HOSPITALIZADOS: 0

TOTAL DE FALLECIDOS POR DISTRITOS. SEMANA EPIDEMIOLÓGICA: 41 AL 51 AÑO 2022 y 01-08 AÑO 2023 – CORTE 27/02/2023

PROVINCIA/DISTRITO	TOTALES
ALTO AMAZONAS	0
160201 - YURIMAGUAS	0
160202 - BALSAPUERTO	0
160205 - JEBEROS	0
160206 - LAGUNAS	0
160210 - SANTA CRUZ	0
160211 - TENIENTE CESAR LOPEZ ROJAS	0
DATEM DEL MARAÑON	0
160701 - BARRANCA	0
160702 - CAHUAPANAS	0
160703 - MANSERICHE	0
160704 - MORONA	0
160705 - PASTAZA	0
160706 - ANDOAS	0
LORETO	0
160301 - NAUTA	0
160302 - PARDIARI	0
160303 - TIGRE	0
160304 - TROMPETEROS	0
160305 - URARINAS	0
MAYNAS	1
160101 - IQUITOS	1
160102 - ALTO NANAY	0
160103 - FERNANDO LORES	0
160104 - INDIANA	0
160105 - LAS AMAZONAS	0
160106 - MAZAN	0
160107 - NAPO	0
160108 - PUNCHANA	0
160110 - TORRES CAUSANA	0
160112 - BELEN	0
160113 - SAN JUAN BAUTISTA	0

PROVINCIA/DISTRITO	TOTALES
PUTUMAYO	0
160801 - PUTUMAYO	0
160802 - ROSA PANDURO	0
160803 - TENIENTE MANUEL CLAVERO	0
160804 - YAGUAS	0
RAMON CASTILLA	0
160401 - RAMON CASTILLA	0
160402 - PEBAS	0
160403 - YAVARI	0
160404 - SAN PABLO	0
REQUENA	1
160501 - REQUENA	0
160502 - ALTO TAPICHE	1
160503 - CAPELO	0
160504 - EMILIO SAN MARTIN	0
160505 - MAQUIA	0
160506 - PUINAHUA	0
160507 - SAQUENA	0
160508 - SOPLIN	0
160509 - TAPICHE	0
160510 - JENARO HERRERA	0
160511 - YAQUERANA	0
UCAYALI	0
160601 - CONTAMANA	0
160602 - INAHUAYA	0
160603 - PADRE MARQUEZ	0
160604 - PAMPA HERMOSA	0
160605 - SARAYACU	0
160606 - VARGAS GUERRA	0
Total general	2

TOTAL DE FALLECIDOS POR DISTRITOS. SEMANA EPIDEMIOLÓGICA: 41 AL 51 AÑO 2022 y 01-08 AÑO 2023 – CORTE 27/02/2023

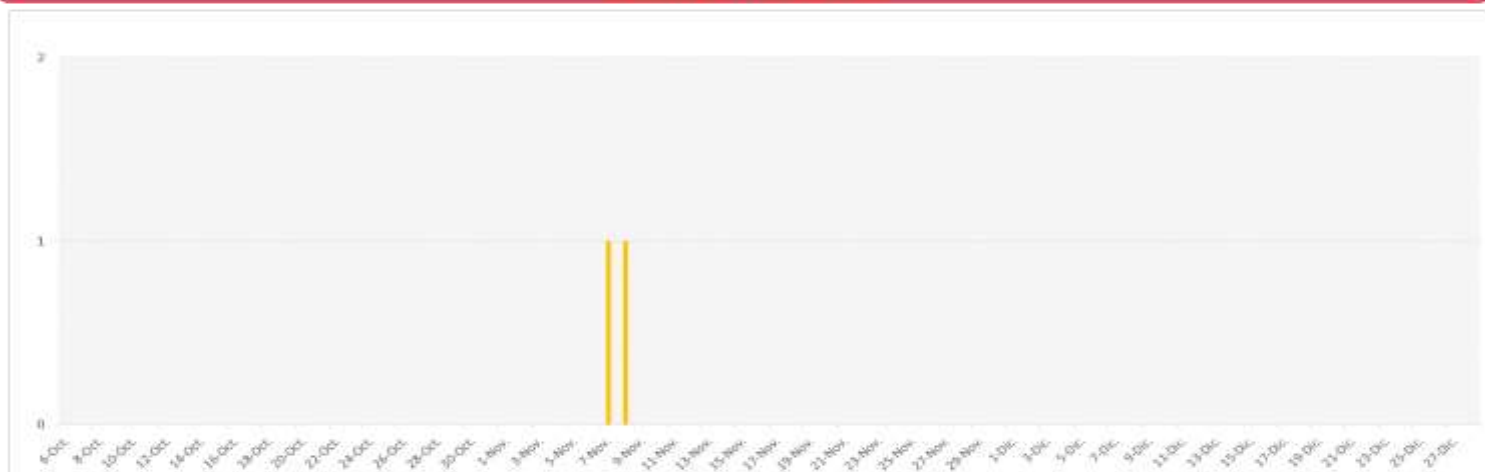

TOTAL FALLECIDOS: 2

FALLECIDOS COVID-19 - CORTE 13/02/2023

TOTAL 2020-2021-2022-2023 : 3,656

RESUMEN DE FALLECIDOS POR COVID 19 REPORTADOS EN LA REGIÓN LORETO:

- Año 2020: 2,438 defunciones
- Año 2021: 1,178 defunciones
- Año 2022: 40 defunciones

Total: 3,656 defunciones

FALLECIDOS COVID-19 - CORTE 27/02/2023

TOTAL 2020-2021-2022-2023 : 3,656

RESUMEN DE FALLECIDOS POR COVID 19 REPORTADOS EN LA REGIÓN LORETO:

- Año 2020: 2,438 defunciones
- Año 2021: 1,178 defunciones
- Año 2022: 40 defunciones

Total: 3,656 defunciones

INFECCIONES RESPIRATORIAS AGUDAS EN < 5 AÑOS

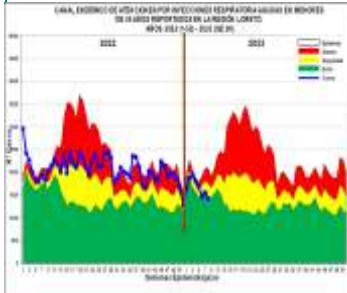

Hasta la SE. 08-2023, se han reportado 13,373 episodios de IRA en niños < 5 años: 680 (5.0%) en niños menores de 2 meses; 3,967 (29.6%) en niños de 2 a 11 meses, 8,726 (65.2%) en niños de 1 a 4 años. En el canal endémico se observa una disminución de casos las cuatro últimas semanas, ubicándose en la zona de ÉXITO.

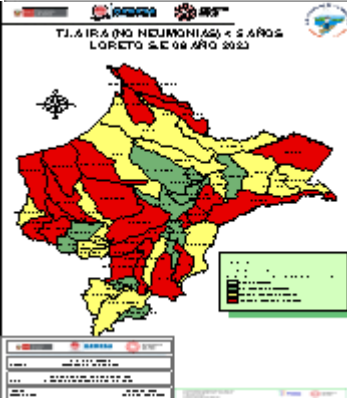

Yurimaguas (1127), Barranca (953), San Juan Bautista (855), Iquitos (767), Cahuapanas (490), Andoas (481), Contamana (462), Punchana (438), Ramon Castilla (438), Belen (433), Morona (373), Puinahua (367), Trompeteros (366), Manseriche (359), Fernando Lores (345), Sarayacu (296), Urarinas (296), Requena (287), Maquia (271), Pastaza (268), Nauta (253), Pebas (252), Balsapuerto (250), Yavari (245).

T.I.A Regional es 1,132.98% x 10000 hab. (Pob< 5 años).
La Estratificación del Riesgo según la T.I.A es como sigue:

Alto Riesgo: 21 Distritos
Mediano Riesgo: 17 Distritos
Bajo Riesgo: 15 Distritos
Sin Riesgo: 0 Distritos

Los distritos de la ciudad de Iquitos reportaron el 18.64% del total de atenciones Regional.

NEUMONÍAS

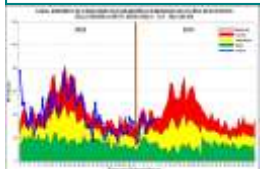

Hasta la SE. 08 del 2023, se han registrado 254 episodios de Neumonía; 217 (85.43%) son episodios de Neumonía y 37 (14.56%) son episodios de Neumonía Grave. Los casos de neumonía muestran una variación de los casos ubicándose entre las zonas de alarma, en la última semana se ubica en la zona de ALARMA. Se reporta 2 defunciones intra hospitalarias en el Hospital Iquitos, correspondiente al grupo de 1 a 4 años, procedente del distrito de Belén.; 1 defunción de 2-11 m-distrito de Barranca, 1 fallecido menor de 2 meses procedente del distrito de cahuapanas, extra hospitalario.

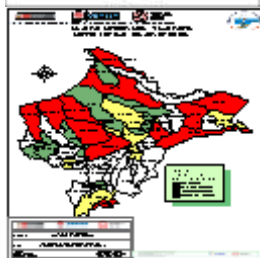

Atenciones son Yurimaguas (27), Morona (23), Belen (17), Iquitos (16), Nauta (16),

Trompeteros (13), Parinari (12), Contamana (11), Pebas (11), Punchana (11), Requena (11), Fernando Lores (10), Napo (10), San Juan Bautista (10) Urarinas (10), Ramon Castilla (7), Yaguas (7), Andoas (6), Yavari (6), Padre Marquez (4) Barranca (3), Teniente Manuel Clavero (3), Cahuapanas (2), Lagunas (2), Mazan (2), Alto Nanay (1), Tigre (1), Torres Causana (1), Vargas Guerra (1).

La T.I.A regional es 2.15% x 1000 hab. (< 5 años).

La Estratificación del Riesgo según la T.I.A es como sigue:

Alto Riesgo: 11 Distritos
Mediano Riesgo: 07 Distritos
Bajo Riesgo: 10 Distritos
Sin Riesgo: 25 Distritos.

Los distritos de la ciudad de Iquitos reportaron el 21.26% del total de atenciones Regional.

SÍNDROME DE OBSTRUCCIÓN BRONQUIAL AGUDO (SOB/ASMA) EN < 5 AÑOS

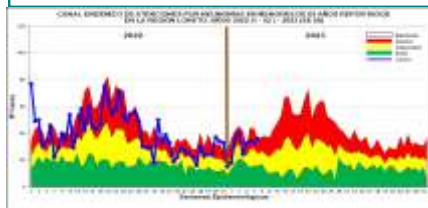

Hasta la SE 08 del 2023, se han notificado 664 casos de Síndrome de Obstrucción Bronquial/ASMA en menores de 5 años; 222 (33.4%) episodios en niños menores de 2 años y 442 (66.5%) en niños de 2 a 4 años.

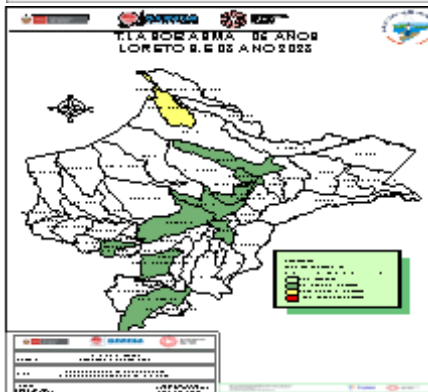

Iquitos (212), San Juan Bautista (185), Belen (131), Nauta (46), Punchana (46), Torres Causana (22), Parinari (8), Contamana (6), Requena (4), Yurimaguas (2), Mazan (1), Sarayacu (1).

T.I.A Regional es 56.25% x 10000 hab. (< 5 años).

La Estratificación del Riesgo según la T.I.A es como sigue:

Alto Riesgo: 00 distritos
Mediano Riesgo: 01 distritos
Bajo Riesgo: 11 distritos
Sin Riesgo: 41 distritos.

La ciudad de Iquitos reportaron el 86.45% del total de atenciones Regional.

ENFERMEDAD DIARREICA AGUDA DISENTÉRICA

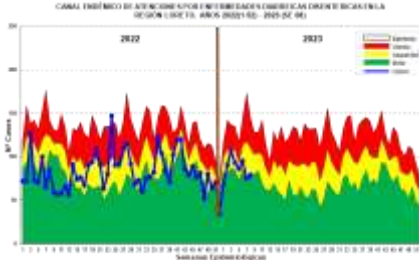

Hasta la SE 08 del año 2023, se han notificado 693 atenciones por Diarrea Disintérica, de los cuales 52 (7.5%) atenciones corresponde a <1 año, 269 (38.8%) atenciones de 1 a 4 años y 372 (53.6%) atenciones de 5 a más años. Los dos primeras semanas los casos se ubicaron en zona de éxito para luego incrementarse hasta la SE6 en zona de SEGURIDAD y en la última semana en zona de Seguridad.

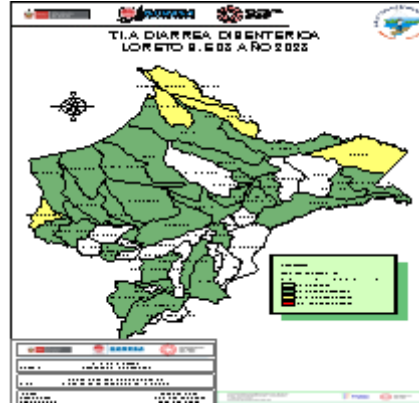

Manseriche (93), Ramon Castilla (69), Nauta (61), Yavari (55), Torres Causana 843, Napo (42), Andoas (39), Urarinas (33), Parinari (30), Teniente Manuel Clavero (28), Yaguas (20), Contamana (19), Emilio San Martín (16), Mazan (15),

Barranca (12), San Pablo (11), Yurimaguas (11), Alto Tapiche (10), Indiana (10), Sarayacu (10), Belén (9), Cahuapanas (8), Requena (8), Morona (6), Tigre (6).

La T.I.A Regional es 0.65% x 1000 hab.

La estratificación del riesgo según la T.I.A (x 1000 es como sigue:

Alto Riesgo: 0 Distrito

Mediano Riesgo: 05 Distrito

Bajo Riesgo: 32 Distritos

Sin Riesgo: 16 Distritos

Los distritos de la ciudad de Iquitos reportaron el 2.45% del total Regional.

Defunciones por EDAs.

No se reportó defunciones

ENFERMEDAD DIARREICA AGUDA ACUOSA

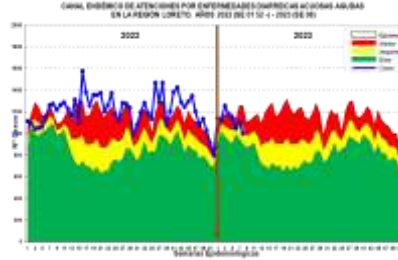

Hasta la SE.08 del 2023 se reportaron 8,981 atenciones por EDA's Acuosas en la región Loreto: 1097 (12.2%) atenciones en menores de 01 año, 3,390 (37.7%) atenciones de 01 a 04 años y 4,494 (50.0%) atenciones de 05 a más años. En la SE:3, los casos se ubicaron en zona epidémica, luego se observa un descenso hasta llegar en la SE:8 a la zona de Seguridad.

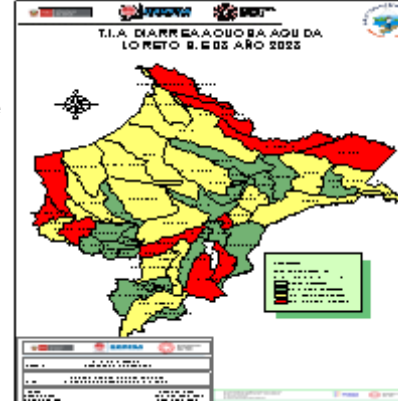

Iquitos (497), San Juan Bautista (477), Yurimaguas (462), Contamana (320), Belén (281), Manseriche (256), Morona (254), Punchana (247), Urarinas (239), Barranca (233), Andoas (232), Cahuapanas (218), Ramon Castilla (195), Nauta (165), Requena (158), Napo (155), Sarayacu (154), Teniente Manuel Clavero (136), Pebas (134), Pui-

nahua (134), Trompeteros (130), Fernando Lores (124), Jenaro Herrera (117), Maquia (102), Yavari (102).

(

La T.I.A Regional es 8.45% x 1000 hab.

La estratificación del riesgo por la T.I.A (x 1000) es como sigue:

Alto Riesgo: 11 Distritos

Mediano Riesgo: 25 Distritos

Bajo Riesgo: 16 Distritos

Sin Riesgo: 01 Distritos

Los distritos de la ciudad de Iquitos reportaron el 22.75% del total Regional.