

CENTRO DE PREVENCIÓN Y CONTROL DE ENFERMEDADES

MC BERSY CAROL SANCHEZ LINARES
Director Ejecutivo

DIRECCIÓN DE EPIDEMIOLOGÍA
Lic. Enf. Betty Marlene Ríos Torres
Directora

Lic. CINTHIA IRENE ROJAS TORRES
Responsable de la Unidad de Investigación de Brotes

Blgo. Freddy Franco Alava Arevalo
Resp. Unidad de Investigación

Lic. Enf. Ruth Trinidad Canayo Perea
Responsable de la Unidad de Notificación

Lic. Enf. Juana Elvira Valera Perez
Responsable de la Unidad de Análisis de Situación de Salud (ASIS)

Lic. Enf. Flor Meredi Marapara Murayari
APOYO TECNICO

Sr. Fernando Muñoz Rodríguez
Responsable del Sistema Informático

Srta. Verónica Paredes Vilchez
Equipo Técnico del Sistema Informático

Contenido:

Editorial.....	1
Cuadro resumen.....	2
Dengue, Malaria.....	3
Leptopirosis, Ofidismo.....	4
Tuberculosis, muerte materna y muerte neonatal y fetal.....	5
Viruela del mono, VHI-Sida.....	6
Covid-19.....	7
Ira, Neumonías, Sob Asma.....	12
Influenza, otros virus Respiratorio.....	13
Diarrea Acuosa Disenterica.....	14

El presente Boletín considera la información de la vigilancia epidemiológica de la semana epidemiológica N° 05 del presente año

Cáncer de próstata: mitos y verdades sobre el cáncer más letal en varones

En nuestro país, este cáncer es la primera causa de muerte en varones. Sin embargo, muchas veces no se presta la atención a la importancia de un diagnóstico temprano.



La prueba de tacto es la única manera de diagnosticar esta enfermedad Aunque puede ser incómodo para la mayoría de hombres, este sencillo examen permite palpar la zona posterior de la próstata, que es la más comprometida en este tipo de cáncer. Su sensibilidad aún supera a las ecografías y PSA.

Katty Gines

Actualizado el 10/06/2022 11:54 a. m.

La prevención es clave al momento de decidir llevar una vida saludable. Además de una dieta balanceada y de realizar ejercicio con frecuencia, es necesario acudir al médico por lo menos una vez al año para asegurarnos de que todo marcha bien con nuestra salud y hacer algunos descartes de rutina.

En el caso de los varones, una de las pruebas médicas más importantes que deben considerarse es el descarte de **cáncer de próstata**. La manera más común de hacer este procedimiento es la prueba de tacto rectal, un examen que si bien envuelve una serie de mitos y prejuicios, juega un papel relevante al momento de diagnosticar esta enfermedad y, en consecuencia, salvar vidas.

En el Perú, el cáncer de próstata es la primera causa de muerte por cáncer en varones. En el año 2020, el Global Cancer Observatory (Globocan) reveló que en el país se registran **8.700 casos de cáncer de próstata cada año**. El diagnóstico temprano es la forma más eficaz de prevenir esta enfermedad y, de detectarse un caso, hacerlo en una etapa inicial aumenta las probabilidades de recuperación.

Pero, ¿qué es lo que realmente sabemos de esta enfermedad? En el marco del Día Mundial de la Lucha contra el Cáncer de Próstata, MAPFRE comparte las respuestas del doctor **Jordán Gutiérrez a algunos mitos y verdades:**

MITOS Y VERDADES

1. Mito #1: Solo ocurre en hombres mayores

Si bien es cierto que la mayoría de los hombres diagnosticados con cáncer de próstata son mayores, también puede afectar a varones más jóvenes. Según la American Cancer Society, cuatro de cada diez diagnósticos se dan en menores de 40 años. Si bien la edad exacta sobre cuándo hacerse un primer descarte es motivo de debate, se recomienda a los 40 años en nuestro medio, a través de una consulta con el urólogo

2. Mito #2: La prueba de tacto es la única manera de diagnosticar esta enfermedad

Aunque puede ser incómodo para la mayoría de hombres, este sencillo examen permite palpar la zona posterior de la próstata, que es la más comprometida en este tipo de cáncer. Su sensibilidad aún supera a las ecografías y PSA.

3. Mito #3: Llevar una vida saludable es suficiente para prevenir el cáncer de próstata

En el caso de este tipo de cáncer, el factor genético juega un papel principal en la prevención y detección. Hay estudios que demuestran que tener familiares de primer grado con este diagnóstico duplican el riesgo de padecer cáncer de próstata. Otros factores como fumar o una mala alimentación tienen una influencia menor y poco determinante en el desarrollo de este tipo de cáncer.

4. Mito #4: Si no hay síntomas no hay cáncer

El mayor porcentaje de personas que padecen de cáncer de próstata tienen síntomas obstructivos urinarios de larga data, sin embargo, en ciertas situaciones o localizaciones del tumor pueden ser asintomáticos o oligosintomáticos (pocos síntomas de leve intensidad). La hiperplasia prostática benigna también es muy frecuente en hombres con más de 50 años, pero es una condición benigna.

5. Mito #5: El cáncer de próstata no tiene cura

El cáncer de próstata, especialmente si se detecta tempranamente, tiene una alta tasa de supervivencia. El tratamiento del cáncer demanda un acompañamiento del paciente por sus familiares y demás seres queridos con la finalidad de que ellos puedan transmitir la fortaleza que se necesita para afrontar esta enfermedad. Contar con un seguro de salud también será fundamental para obtener la mejor atención médica cuando más se necesita.

Cuadro N° 1.

Principales daños y eventos notificados en la semana epidemiológica (S.E) N° 05 del año 2023. Comportamiento de los casos acumulados de los años 2022

Enfermedades Notificadas por Semana Epidemiológica, Región Loreto, S.E. 01-05 - 2023

N°	DIAGNÓSTICOS	TIPO DE DIAGNÓSTICOS				TOTAL
		CONFIRMADOS	%	PROBABLES	%	
1	MALARIA POR P. VIVAX	1405	36.7			1405
2	DENGUE SIN SIGNOS DE ALARMA	594	15.5	764	19.9	1358
3	LEPTOSPIROSIS			558	14.6	558
4	DENGUE CON SIGNOS DE ALARMA	112	2.9	105	2.7	217
5	MALARIA P. FALCIPARUM	183	4.8			183
6	OFIDISMO	55	1.4			55
7	SIFILIS NO ESPECIFICADA	12	0.3			12
8	DENGUE GRAVE	6	0.2	3	0.1	9
9	MALARIA POR P. MALARIAE	7	0.2			7
10	LEISHMANIASIS CUTANEA	5	0.1	2	0.1	7
11	HEPATITIS B	4	0.1	3	0.1	7
12	SIFILIS MATERNA	4	0.1	2	0.1	6
13	VARICELA SIN COMPLICACIONES	2	0.1			2
14	TOS FERINA			2	0.1	2
15	MUERTE MATERNA DIRECTA	1	0.0			1
16	ENFERMEDAD DE CARRION NO DETER			1	0.0	1
17	SARAMPION			1	0.0	1
18	SIFILIS CONGENTA	1	0.0			1
19	RUBEOLA CONGENTA		0.0	1	0.0	1
TOTAL		2391	62.4	1442	37.6	3833

Hasta la SE 05- 2023, 47/53 distritos han notificado daños de notificación obligatoria; el 62.4% (2,391 casos) son Confirmados, de los cuales la malaria p. Vivax representa el 36.7% y el 37.6% (1,442 casos) son Probables, de estos los casos de dengue representa el 19.9%.

En el presente cuadro se considera a los casos Confirmados y Probables de las enfermedades notificadas. Los casos Probables se van clasificando según criterios técnicos vigentes.

**CANAL ENDÉMICO DE LEPTOSPIROSIS EN LORETO.
AÑOS 2022 (SE 01-52) - 2023 (SE. 1-5)**

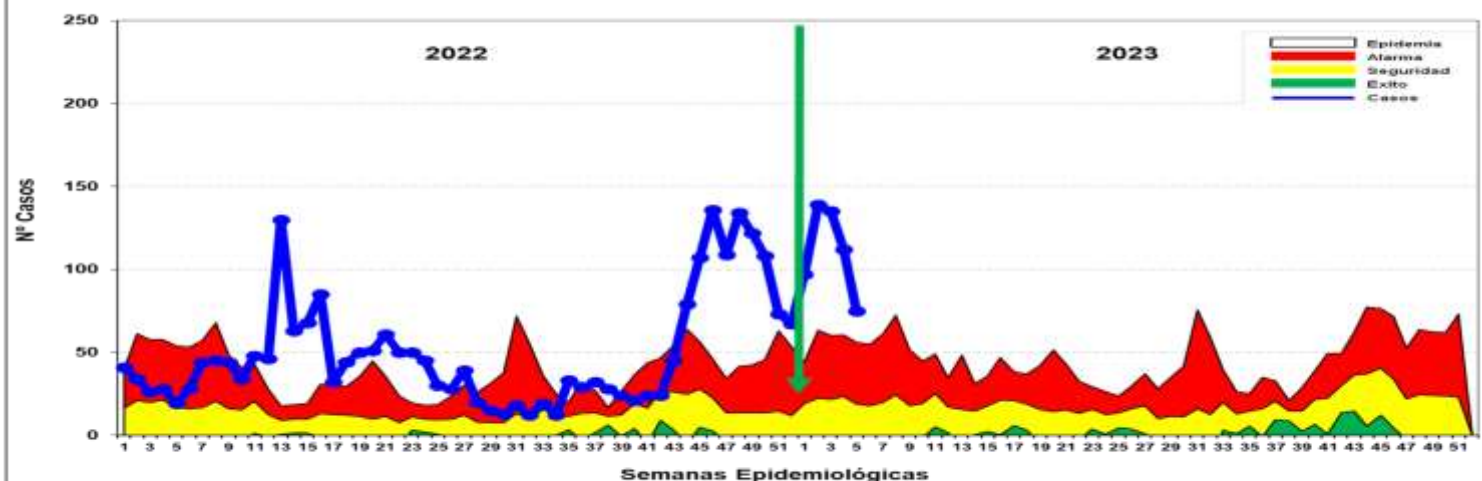

Hasta la SE 05- 2023 se reportó 558 casos de Leptospirosis, los mismos que se encuentran como Probables. En el año 2022 se notificaron 129 casos, en el 2023 se incrementaron 429 casos más que el año 2022, No se reporta fallecidos hasta el la presente semana. Los casos desde la SE44 (2022) hasta la presente semana se encuentran en zona de EPIDEMIA.

Casos de Leptospirosis por distritos y semanas epidemológicas, Región Loreto SE 01-05 2023

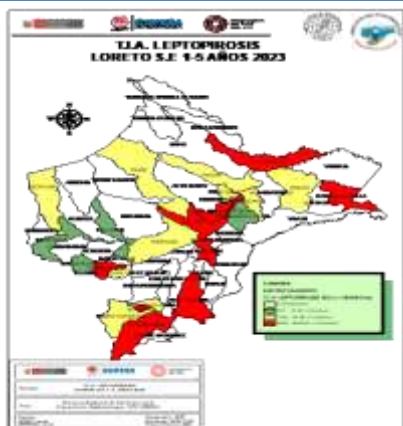

N°	DISTRITOS	SEMANAS EPIDEMIOLÓGICAS					TOTAL	%	% ACUMULADO
		1	2	3	4	5			
1	SAN JUAN BAUTISTA	16	16	25	23	18	98	17.6	17.6
2	CONTAMANA	23	30	13	19		85	15.2	32.8
3	YURIMAGUAS	5	10	13	15	30	73	13.1	45.9
4	RAMON CASTILLA		11	30	9		50	9.0	54.9
5	IQUITOS	7	11	14	11	5	48	8.6	63.5
6	BELEN	7	11	9	10	9	46	8.2	71.7
7	NAUTA	11	8	3	12	7	41	7.3	79.1
8	PUNCHANA	5	20	3	6	3	37	6.6	85.7
9	PUTUMAYO	10	10	11	4		35	6.3	92.0
10	REQUENA	5	6	5		3	19	3.4	95.4
11	PEBAS			4			4	0.7	96.1
12	TIGRE	2	1				3	0.5	96.6
13	BALSAPUERTO	1		1			2	0.4	97.0
14	BARRANCA		1	1			2	0.4	97.3
15	INDIANA	1			1		2	0.4	97.7
16	MAZAN		1		1		2	0.4	98.1
17	PAMPA HERMOSA			1			2	0.4	98.4
18	VARGAS GUERRA	1	1	1			2	0.4	98.8
19	ALTO TAPICHE				1		1	0.2	99.0
20	FERNANDO LORES			1			1	0.2	99.1
21	INAHUAYA		1				1	0.2	99.3
22	LAGUNAS		1				1	0.2	99.5
23	MORONA	1					1	0.2	99.7
24	PARINARI			1			1	0.2	99.9
25	TENIENTE CESAR LO	1					1	0.2	100.0
TOTAL		97	139	135	112	75	558	100.0	

Hasta la SE 05-2023, 25 distritos han reportados 558 casos; El 95.4% se concentra en 10 distritos como son : San Juan Bautista (17.6%), Contamana (15.2%); Yurimaguas (13.1%), Ramón Castilla (9.0%). No se ha registrado fallecidos por Leptospirosis hasta la semana correspondiente.

Casos de Ofidismo por semanas epidemológicas y distritos, Región Loreto, SE 01-05 2023



N°	DISTRITOS	SEMANAS EPIDEMIOLÓGICAS					TOTAL	%	% ACUMULADO
		1	2	3	4	5			
1	YURIMAGUAS	2	2	2	2	2	10	18.2	18.2
2	BALSAPUERTO	2	1	1	1		5	9.1	27.3
3	PUNCHANA	1			2	1	4	7.3	34.6
4	SAN JUAN BAUTISTA	1			1	1	3	5.5	40.0
5	PARINARI	1				2	3	5.5	45.5
6	TENIENTE CESAR LOPEZ ROJAS	2	1				3	5.5	50.9
7	MAZAN	2		1			3	5.5	56.4
8	RAMON CASTILLA			2	1		3	5.5	61.8
9	MANSERICHE			2			2	3.6	65.5
10	YAQUERANA	1	1				2	3.6	69.1
11	VARGAS GUERRA	1	1				2	3.6	72.7
12	NAUTA				1	1	2	3.6	76.4
13	LAGUNAS					2	2	3.6	80.0
14	SAN PABLO	2					2	3.6	83.7
15	REQUENA		1				1	1.8	85.5
16	TROMPETEROS		1				1	1.8	87.3
17	ANDOAS		1				1	1.8	89.1
18	NAPO					1	1	1.8	90.9
19	BELEN			1			1	1.8	92.7
20	SOPLIN	1					1	1.8	94.6
21	BARRANCA				1		1	1.8	96.4
22	JENARO HERRERA			1			1	1.8	98.2
23	TORRES CAUSANA			1			1	1.8	100.0
TOTAL		16	9	11	9	10	55	100.0	

Hasta la SE 05-2023, 23 distritos han reportados 55 casos de ofidismo; El 69.1% se concentra en 10 distritos como son : Yurimaguas (18.2%), Balsapuerto (9.1%), Punchana (7.3%) San Juan Bautista (5.5%). No se han registrado fallecidos por ofidismo hasta la presente semana.

CASOS CONFIRMADOS POR ETAPAS DE VIDA – SEMANA EPIDEMIOLÓGICA: 41 AL 52, AÑO 2022 y 01-05 AÑO 2023

EtapaVida	FEMENINO	MASCULINO	Total
Adolescente	66	36	102
Adulto	708	533	1,241
Adulto mayor	198	144	342
Joven	287	201	488
Niño	54	41	95
Total	1,313	955	2,268



CASOS CONFIRMADOS SEGÚN PROVINCIAS – SEMANA EPIDEMIOLÓGICA: 41 AL 52 AÑO 2022 y 01-05 AÑO 2023

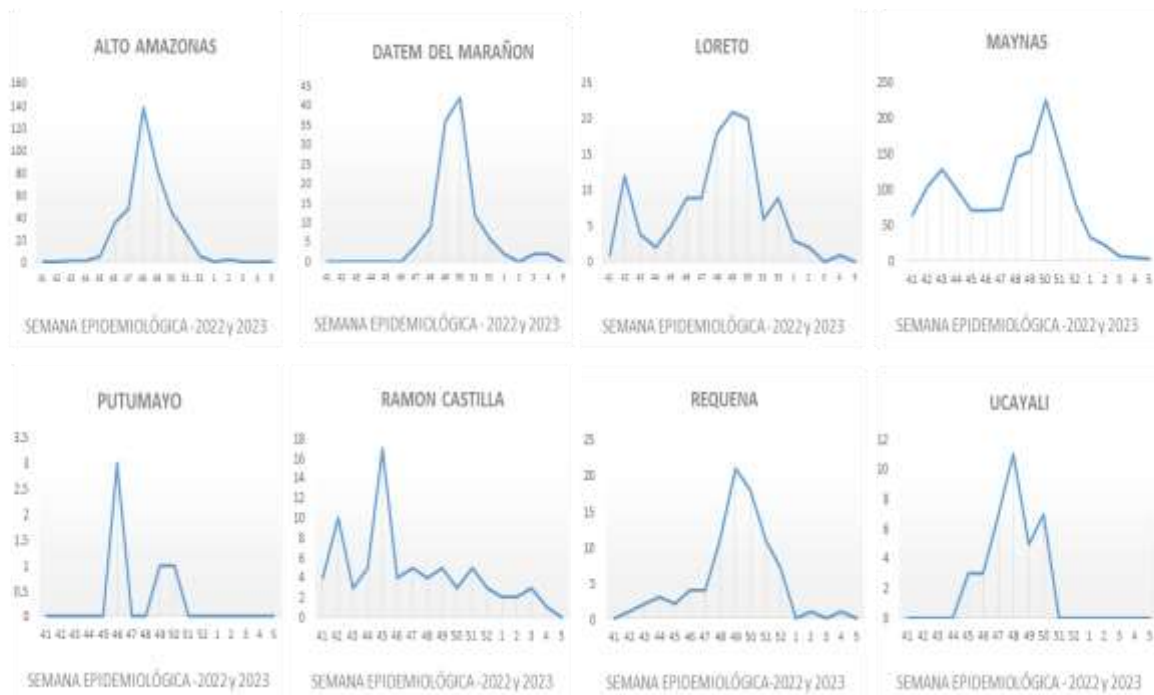

COBERTURA DE VACUNACIÓN POR DOSIS – CORTE 30/01/2023

COBERTURA VACUNACIÓN CONTRA EL COVID-19 REGIÓN LORETO

Por Grupos de Edad

Grupo Etario	Meta	1ra Dosis		2da Dosis		3ra Dosis		4ta Dosis		Dosis de Refuerzo	
		Cantidad	%	Cantidad	% vs Meta	Cantidad	% vs Meta	Cantidad	% vs Meta	Cantidad	% vs Meta
06 a 11 meses	11,931	4,244	35.57%	1,325	11.11%		0.00%				
01 a 04 años	98,233	13,041	13.28%	3,531	3.59%		0.00%				
05 a 11 años	193,660	132,820	68.58%	103,506	53.45%	29,373	15.17%				
12 a 17 años	170,891	138,694	81.16%	120,845	70.71%	67,454	39.47%				
18 a 29 años	235,320	206,898	87.92%	188,282	80.01%	142,295	60.47%	19,136			
30 a 39 años	156,077	138,551	88.77%	128,506	82.34%	103,329	66.20%	29,388	18.83%		
40 a 49 años	127,015	112,198	88.33%	104,875	82.57%	86,573	68.16%	31,085	24.47%		
50 a 59 años	95,121	83,622	87.91%	79,143	83.20%	66,213	69.61%	27,220	28.62%		
60 a 69 años	65,491	57,786	88.24%	54,993	83.97%	46,932	71.66%	22,623	34.54%	468	0.71%
70 a 79 años	35,083	30,390	86.62%	28,898	82.37%	24,444	69.67%	12,395	35.33%	178	0.51%
80 años a más	17,749	13,019	73.35%	12,115	68.26%	9,332	52.58%	4,132	23.28%	60	0.34%
Total general	1,206,571	931,263	77.18%	826,019	68.46%	575,945	52.53%	145,979	19.95%	706	0.06%

Por Provincias

Provincias	Meta	1ra Dosis		2da Dosis		3ra Dosis		4ta Dosis		Dosis de Refuerzo	
		Cantidad	%	Cantidad	% vs Meta	Cantidad	% vs Meta	Cantidad	% vs Meta	Cantidad	% vs Meta
ALTO AMAZONAS	162,895	116,340	71.42%	99,954	61.36%	63,203	43.54%	9,499	9.97%	51	0.36%
DATEM DEL MARAÑÓN	87,484	37,829	43.24%	30,768	35.17%	19,451	25.43%	3,451	7.66%	3	0.07%
LORETO	89,907	65,920	73.32%	54,049	60.12%	34,146	41.52%	6,117	11.81%	9	0.12%
MAYNAS	606,937	528,519	87.08%	487,474	80.32%	364,061	65.61%	108,797	28.17%	617	0.91%
PUTUMAYO	11,383	8,392	73.72%	6,980	61.32%	4,956	46.58%	1,647	22.50%	3	0.27%
RAMON CASTILLA	85,751	51,970	60.61%	43,324	50.52%	26,263	33.60%	5,381	10.73%	5	0.06%
REQUENA	82,237	62,170	75.60%	53,488	65.04%	34,678	46.00%	6,328	13.08%	13	0.16%
UCAYALI	79,977	60,123	75.18%	49,982	62.50%	29,187	39.74%	4,759	9.98%	5	0.07%
Total general	1,206,571	931,263	77.18%	826,019	68.46%	575,945	52.53%	145,979	19.95%	706	0.06%

Corte: 06/02/2023 12:06 pm

Fuente: REUNIS

Menor de 70%

70% al 85%

85% a más

CASOS CONFIRMADOS POR SEMANAS EPIDEMIOLÓGICAS. – SEMANA EPIDEMIOLÓGICA: 41 AL 52 AÑO 2022 y 01-05 AÑO 2023

Total de Casos Positivos por Semana Epidemiológica - Corte 07/02/2023

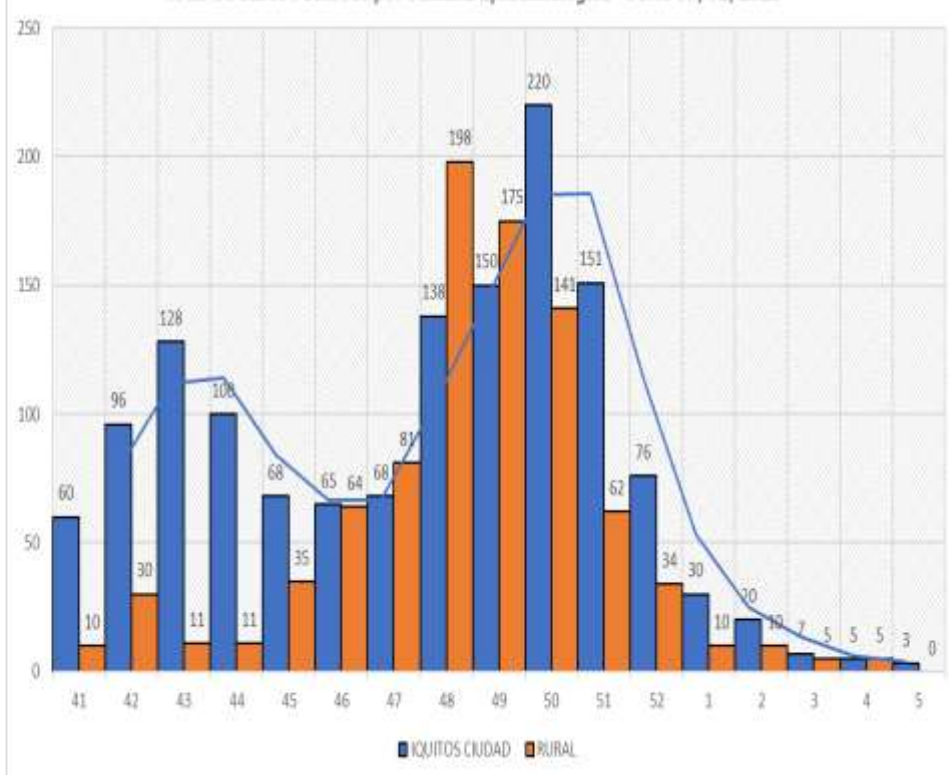

**ÍNDICE POSITIVIDAD POR MESES. – SEMANA EPIDEMIOLÓGICA:
41 AL 52 AÑO 2022 y 01-05 AÑO 2023**

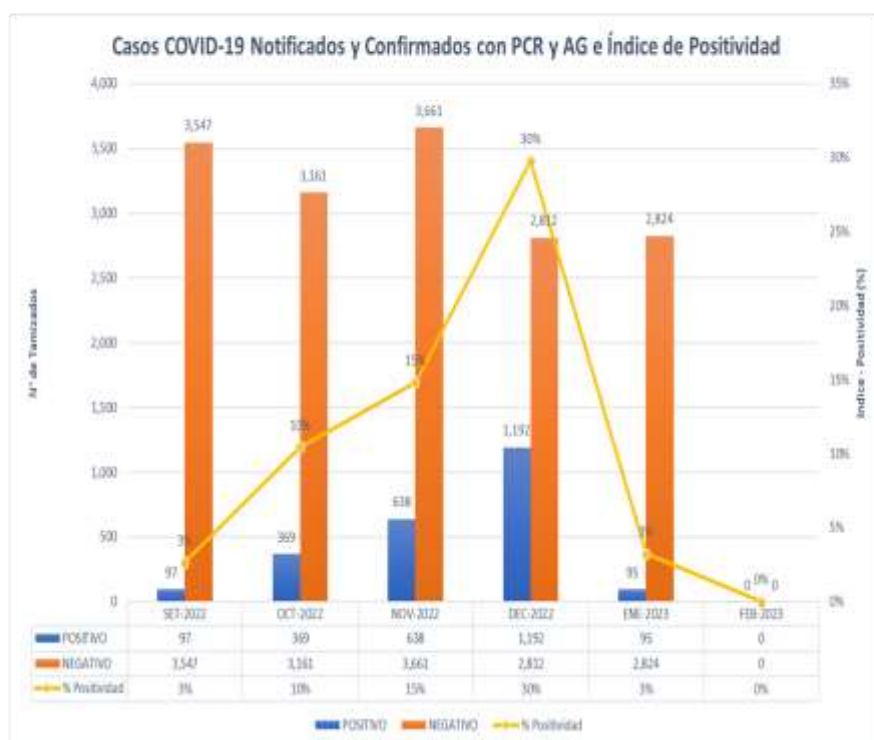

DISPONIBILIDAD DE CAMAS CLÍNICAS Y DE UCI EN HOSPITALES DE LA REGIÓN LORETO, AÑO 2022 y 01-05 2023 CORTE AL- 07/02/2023

HOSPITAL/IPRESS	TOTAL PACIENTE HOSPITALIZADOS	CAMAS HOSPITALIZACION COVID			CAMAS UCI COVID		
		TOTAL	OCUPADAS	DISPONIBLES	TOTAL	OCUPADAS	DISPONIBLES
HOSPITAL REGIONAL DE LORETO	0	15	0	15	23	0	23
HOSPITAL SANTA GEMA DE YURIMAGUAS	0	10	0	10	8	0	8
HOSPITAL DE APOYO IQUITOS	0	10	0	10	3	0	3
HOSPITAL SANTA CLOTILDE	0	18	0	18	0	0	0
HOSPITAL CONTAMANA	0	4	0	4	0	0	0
SAN LORENZO	0	11	0	11	0	0	0
HOSPITAL ESSALUD IQUITOS	0	36	0	36	10	0	10
HOSPITAL ESSALUD YURIMAGUAS	0	3	0	3	0	0	0
ESSALUD CABALLO COCHA	0	4	0	4	0	0	0
TOTAL	0	111	0	111	44	0	44

TOTAL HOSPITALIZADOS: 0

TOTAL DE FALLECIDOS POR DISTRITOS. SEMANA EPIDEMIOLÓGICA: 41 AL 51 AÑO 2022 y 01-05 AÑO 2023 – CORTE 07/02/2023

PROVINCIA/DISTRITO	TOTALES	PROVINCIA/DISTRITO	TOTALES
ALTO AMAZONAS	0	PUTUMAYO	0
160201 - YURIMAGUAS	0	160801 - PUTUMAYO	0
160202 - BALSAPUERTO	0	160802 - ROSA PANDURO	0
160205 - JEBEROS	0	160803 - TENIENTE MANUEL CLAVERO	0
160206 - LAGUNAS	0	160804 - YAGUAS	0
160210 - SANTA CRUZ	0	RAMON CASTILLA	0
160211 - TENIENTE CESAR LOPEZ ROJAS	0	160401 - RAMON CASTILLA	0
DATUM DEL MARAÑON	0	160402 - PEBAS	0
160701 - BARRANCA	0	160403 - YAVARI	0
160702 - CAHUAPANAS	0	160404 - SAN PABLO	0
160703 - MANSERICHE	0	REQUENA	1
160704 - MORONA	0	160501 - REQUENA	0
160705 - PASTAZA	0	160502 - ALTO TAPICHE	1
160706 - ANDOAS	0	160503 - CAPELO	0
LORETO	0	160504 - EMILIO SAN MARTIN	0
160301 - NAUTA	0	160505 - MAQUA	0
160302 - PARINARI	0	160506 - PUJAHUA	0
160303 - TIGRE	0	160507 - SAQUENA	0
160304 - TROMPETEROS	0	160508 - SOPLIN	0
160305 - URARINAS	0	160509 - TAPICHE	0
MAYNAS	1	160510 - JENARO HERRERA	0
160101 - IQUITOS	1	160511 - YAQUERANA	0
160102 - ALTO NANAY	0	MAYALI	0
160103 - FERNANDO LORES	0	160601 - CONTAMANA	0
160104 - INDIANA	0	160602 - INAHUAYA	0
160105 - LAS AMAZONAS	0	160603 - PADRE MARQUEZ	0
160106 - MAZAN	0	160604 - PAMPA HERMOSA	0
160107 - NAPO	0	160605 - SARAYACU	0
160108 - PUNCHANA	0	160606 - VARGAS GUERRA	0
160110 - TORRES CAUSANA	0	Total general	2
160112 - BELEN	0		
160113 - SAN JUAN BAUTISTA	0		

TOTAL DE FALLECIDOS POR DISTRITOS. SEMANA EPIDEMIOLÓGICA: 41 AL 51 AÑO 2022 y 01-05 AÑO 2023 – CORTE 07/02/2023

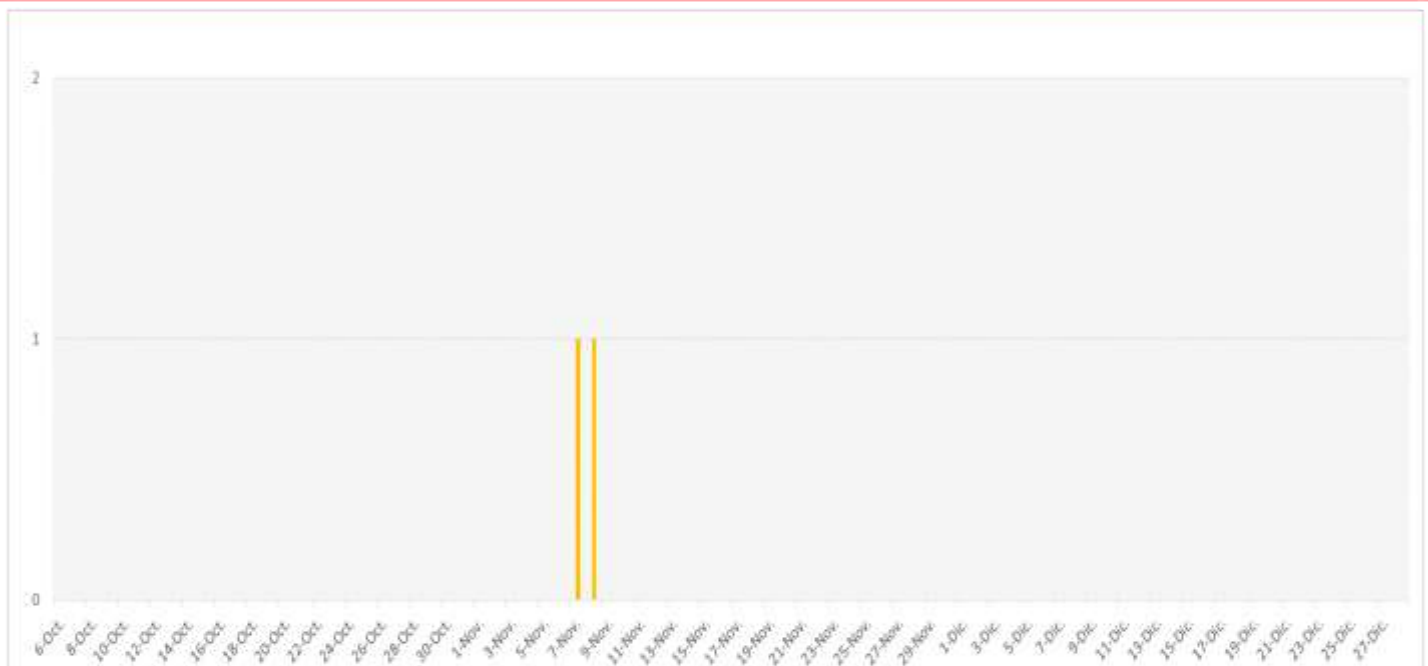

TOTAL FALLECIDOS: 2

INFECCIONES RESPIRATORIAS AGUDAS EN < 5 AÑOS

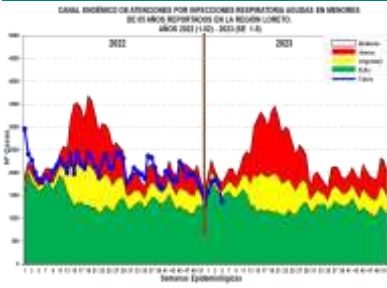

Hasta la SE. 05-2023, se han reportado 8,367 episodios de IRA en niños < 5 años: 447 (5.3%) en niños menores de 2 meses; 2,537 (30.3%) en niños de 2 a 11 meses, 5,383 (64.4%) en niños de 1 a 4 años. En el canal endémico hay un incremento de casos las tres primeras semanas, en la SE5 los casos se ubican en zona ÉXITO.

Yurimaguas (747), Barranca (564), Iquitos (529), San Juan Bautista (444), Contamana (353), Cahuapanas (335), Andoas (310), Puinahua (287), Ramon Castilla (284), Morona (261), Requena (245), Punchana (227), Sarayacu (226), Urarinas (222), Manseriche (218), Belén (214), Fernando Lores (203), Pastaza (196), Nauta (175),

Trompeteros (171), San Pablo (170), Maquia (168), Napo (154), Mazan (149), Balsapuerto (149), Jenaro Herrera (148), Yavari (139), Torres Causana (106).

T.I.A Regional es 708.86% x 10000 hab. (Pob < 5 años).

La Estratificación del Riesgo según la T.I.A es como sigue:

Alto Riesgo: 13 Distritos

Mediano Riesgo: 14 Distritos

Bajo Riesgo: 23 Distritos

Sin Riesgo: 03 Distritos

Los distritos de la ciudad de Iquitos reportaron el 16.90% del total de atenciones Regional.

NEUMONÍAS

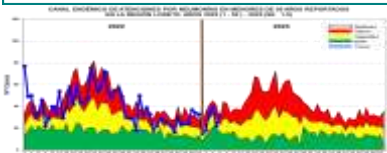

Hasta la SE. 05 del 2023, se han registrado 146 episodios de Neumonía; 118 (80.8%) son episodios de Neumonía y 28 (19.2%) son episodios de Neumonía Grave. Los casos de neumonía muestran una variación de los casos ubicándose entre las zonas de seguridad y alarma, en la última semana se ubica en la zona de alarma. Se reporta 2 defunciones intra hospitalarias en el Hospital Iquitos, correspondiente al grupo de 1 a 4 años, procedente del distrito de Belén.

Atenciones son Morona (19), Belén (17), Iquitos (13), San Juan Bautista (10), Trompeteros

(9), Fernando Lores (8), Nauta(8), Requena (8), Yurimaguas (6), Parinari (6), Ramon Castilla (6), Punchana (5), Yavari (5), Andoas (5), Yaguas (5), Urarinas (4), Contamana (3), Napo (2), Teniente Manuel Clavero (2), Alto Nanay (1), Mazan (1), Lagunas (1), Vargas Guerra (1), Cahuapanas (1).

La T.I.A regional es 1.24% x 1000 hab. (< 5 años).

La Estratificación del Riesgo según la T.I.A es como sigue:

Alto Riesgo: 06 Distritos

Mediano Riesgo: 06 Distritos

Bajo Riesgo: 11 Distritos

Sin Riesgo: 309 Distritos.

Los distritos de la ciudad de Iquitos reportaron el 30.82% del total de atenciones Regional.

SÍNDROME DE OBSTRUCCIÓN BRONQUIAL AGUDO (SOB/ASMA) EN < 5 AÑOS

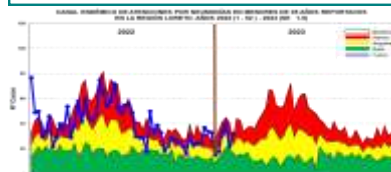

Hasta la SE 05 del 2023, se han notificado 430 casos de Síndrome de Obstrucción Bronquial/ASMA en menores de 5 años; 150 (34.9%) episodios en niños menores de 2 años y 280 (65.1%) en niños de 2 a 4 años.

Iquitos (170), San Juan Bautista (101), Belén (80), Nauta (31), Punchana (22), Torres Causana (10), Parinari (7), Requena (4), Contamana (3), Mazan (1), Yurimaguas (1).

T.I.A Regional es 626.43% x 10000 hab. (< 5 años).



La Estratificación del Riesgo según la T.I.A es como sigue:

Alto Riesgo: 00 distritos

Mediano Riesgo: 00 distritos

Bajo Riesgo: 11 distritos

Sin Riesgo: 42 distritos.

La ciudad de Iquitos reportaron el 86.74% del total de atenciones Regional.

ENFERMEDAD DIARREICA AGUDA DISENTÉRICA

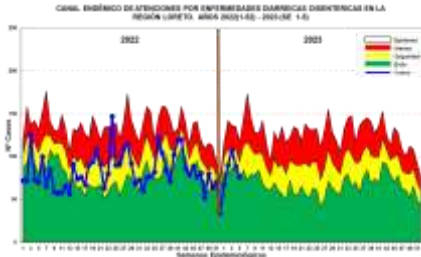

Hasta la SE 05 del año 2023, se han notificado 429 atenciones por Diarrea Disintérica, de los cuales 34 (7.9%) atenciones corresponde a <1 año, 174 (40.5%) atenciones de 1 a 4 años y 221 (51.6%) atenciones de 5 a más años. Las dos primeras semanas los casos se ubicaron en zona de éxito par luego incrementarse hasta la zona de alarma, hasta la SE5 los casos se ubican en la zona de ÉXITO.



Ramon Castilla (60), Manseriche (44), Nauta (42), Yavari (41), Andoas (28), Torres Causana (23), Napo (22), Urarinas (22), Teniente Manuel Clavero (22), Parinari (19), Contamana (13), Barranca (12), Yaguas (12), San Pablo (11), Mazan (10), Requena (6), Alto Tapiche (6), Trompeteros (5), Emilio

San Martin (5), Sarayacu (5), Morona (5), Yurimaguas (4), Indiana (3), Cahuapanas (2), Pastaza (2), Iquitos (1), Belen (1), Lagunas (1), Pampa Hermosa (1), Putumayo (1).

La T.I.A Regional es 0.47% x 1000 hab.

La estratificación del riesgo según la T.I.A (x 1000 es como sigue:

Alto Riesgo: 0 Distrito

Mediano Riesgo: 2 Distrito

Bajo Riesgo: 28 Distritos

Sin Riesgo: 23 Distritos

Los distritos de la ciudad de Iquitos reportaron el 0.0% del total Regional.

No hay Defunciones por EDAs.

ENFERMEDAD DIARREICA AGUDA ACUOSA

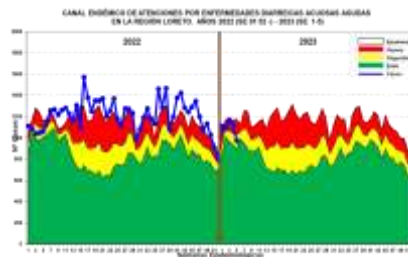

Hasta la SE.05 del 2023 se reportaron 5,472 atenciones por EDA's Acuosa en la región Loreto: 697 (12.7%) atenciones en menores de 01 año, 2,027 (37.0%) atenciones de 01 a 04 años y 2,748 (50.3%) atenciones de 05 a más años. Entre la SE1 a la SE5 los casos se encuentran entre la zona de alarma y seguridad.

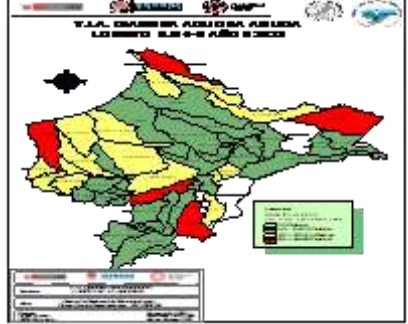

Iquitos (413), San Juan Bautista (398), Yurimaguas (387), Contamana (268), Morona (235), Manseriche (227), Andoas (211), Urarinas (201), Belen (193), Cahuapanas (187), Barranca (182), Punchana (156), Ramon Castilla (150), Requena (147), Sarayacu (133), Trompeteros (130),

Nauta (129), Puinahua (121), Napo (119), Teniente Manuel Clavero (104), Jenaro Herrera (103), Fernando Lores (101), Yavari (96), San Pablo (92), Maquia (83), Pastaza (80).

La T.I.A Regional es 3.41% x 1000 hab.

La estratificación del riesgo por la T.I.A (x 1000) es como sigue:

Alto Riesgo: 5 Distritos

Mediano Riesgo: 14 Distritos

Bajo Riesgo: 31 Distritos

Sin Riesgo: 03 Distritos

Los distritos de la ciudad de Iquitos reportaron el 21.20% del total Regional.